



# RELATÓRIO DE AVALIAÇÃO ATUARIAL 2023

**Município de Francisco Sá/MG**

**Instituto Municipal de Previdência dos  
Servidores Públicos de Francisco Sá -  
PREVIBREJO**

**Perfil atuarial: III**

**Data focal: 31 de dezembro de 2022**

**Nota técnica: 2020.001127.1**

**Versão: 02**

**Data de elaboração: 09 de julho de 2023**

# **RELATÓRIO DE AVALIAÇÃO ATUARIAL**

## **2023**

### **Instituto Municipal de Previdência dos Servidores Públicos de Francisco Sá - PREVIBREJO**

**Atuário Responsável:**

**Thiago Costa Fernandes  
Diretor Técnico  
MIBA 100.002**

## **SUMÁRIO EXECUTIVO**

Procedemos à Avaliação Atuarial anual do exercício de 2023, posicionada em 31 de dezembro de 2022, contemplando a Legislação e a Nota Técnica Atuarial do Regime Próprio de Previdência Social, considerando a Legislação Municipal vigente na data-base desta Avaliação Atuarial, assim como os dados individualizados dos servidores ativos, aposentados e dos pensionistas, posicionados na data base de 31/12/2022, bem como as informações contábeis e patrimoniais, levantados e informados pelo RPPS, posicionados na data base de 31/12/2022.

O Plano de Benefícios é composto por 680 servidores ativos, 130 aposentados e 13 pensões. Considerando as informações da base de dados, verifica-se que a despesa atual com pagamento de benefícios previdenciários do Município de Francisco Sá representa 16,98% da folha de pagamento dos servidores ativos.

As alíquotas de Contribuição Normal vertidas atualmente ao RPPS somam 25,22% (11,22% para o servidor e 14,00% para o Município). A avaliação atuarial demonstrou que as contribuições normais de servidores e do Governo Municipal, para a formação equilibrada das Provisões para pagamento de benefícios, devem somar 24,55% sobre a remuneração de contribuição dos servidores ativos.

A Avaliação Atuarial demonstrou que o RPPS apresenta um Déficit Técnico Atuarial no valor de R\$ 29.382.370,40, considerando o Plano de Custeio de equilíbrio.

A Portaria MTP nº 1.467/2022 possibilita a amortização do Déficit Atuarial com adoção de prazo fixo para o equacionamento, assim como possibilitou o reinício de contagem deste prazo a partir da Avaliação Atuarial 2020 (previsto desde a Portaria nº 464/2018). Assim, poderá ser implementado plano de amortização com o prazo fixo inicial de 35 anos, a contar da implementação em Lei pelo ente federativo.

Ainda, conforme disposto nos incisos I e II do art. 2º da Portaria MTP nº 1.467/2022, poderá ser deduzido do déficit atuarial o Limite do Déficit Atuarial – LDA calculado em função da duração do passivo ou da sobrevida média dos aposentados e pensionistas. Neste caso, o prazo máximo do plano de equacionamento terá como parâmetro a duração do passivo ou a sobrevida média dos aposentados e pensionistas.

O Déficit Técnico Atuarial apurado nesta Avaliação Atuarial é de R\$ 29.382.370,40. Considerando as normas técnicas definidas na Portaria MTP nº 1.467/2022, o LDA apurado, baseado na duração do passivo desta Avaliação Atuarial (19,56 anos), é de R\$ 9.936.741,97, assim, deduzindo-se este valor do déficit técnico apurado, a reserva a amortizar corresponde a R\$ 19.445.628,43 e deve ser financiada no prazo máximo de 39 anos (duas vezes a duração do passivo).

O Município de Francisco Sá, através da Lei Municipal nº 1.542, de 30/12/2014, instituiu um Plano de Amortização por alíquotas para o equacionamento do Déficit Técnico do Plano, sendo este alterado pela Lei Municipal nº 1.841, de 13/12/2022. O montante correspondente ao Valor Presente da Contribuição Suplementar Futura deste Plano de Amortização é de R\$ 19.583.888,58. Como este montante é inferior às Reservas a Amortizar (deduzindo-se o valor do LDA), recomenda-se a **manutenção** do Plano de Amortização vigente, conforme a tabela a seguir:

#### Financiamento do Déficit Técnico Atuarial por alíquota suplementar crescente

ANO	DÉFICIT ATUARIAL INICIAL (R\$)	PAGAMENTO (R\$)	DÉFICIT ATUARIAL FINAL (R\$)	% DA FOLHA DE SALÁRIOS
2023	19.445.628,43	634.495,63	19.765.913,15	3,60%
2024	19.765.913,15	767.168,67	19.969.250,82	4,28%
2025	19.969.250,82	798.439,76	20.151.301,28	4,38%
2026	20.151.301,28	830.552,35	20.310.177,82	4,48%
2027	20.310.177,82	863.526,02	20.443.881,53	4,58%
2028	20.443.881,53	897.380,76	20.550.295,35	4,68%
2029	20.550.295,35	932.137,01	20.627.177,84	4,78%
2030	20.627.177,84	967.815,63	20.672.156,65	4,88%
2031	20.672.156,65	1.004.437,93	20.682.721,61	4,98%
2032	20.682.721,61	1.042.025,69	20.656.217,55	5,08%
2033	20.656.217,55	1.080.601,15	20.589.836,68	5,18%
2034	20.589.836,68	1.120.187,04	20.480.610,63	5,28%
2035	20.480.610,63	1.160.806,55	20.325.402,06	5,38%
2036	20.325.402,06	1.202.483,38	20.120.895,92	5,48%
2037	20.120.895,92	1.245.241,76	19.863.590,14	5,58%
2038	19.863.590,14	1.266.410,87	19.572.481,55	5,58%
2039	19.572.481,55	1.287.939,86	19.245.550,53	5,58%
2040	19.245.550,53	1.309.834,84	18.880.672,23	5,58%
2041	18.880.672,23	1.332.102,03	18.475.611,21	5,58%
2042	18.475.611,21	1.354.747,76	18.028.015,96	5,58%
2043	18.028.015,96	1.377.778,47	17.535.413,07	5,58%
2044	17.535.413,07	1.401.200,71	16.995.201,14	5,58%
2045	16.995.201,14	1.425.021,12	16.404.644,40	5,58%
2046	16.404.644,40	1.449.246,48	15.760.865,96	5,58%
2047	15.760.865,96	1.473.883,67	15.060.840,81	5,58%
2048	15.060.840,81	1.498.939,69	14.301.388,40	5,58%

<b>ANO</b>	<b>DÉFICIT ATUARIAL INICIAL (R\$)</b>	<b>PAGAMENTO (R\$)</b>	<b>DÉFICIT ATUARIAL FINAL (R\$)</b>	<b>% DA FOLHA DE SALÁRIOS</b>
2049	14.301.388,40	1.524.421,67	13.479.164,90	5,58%
2050	13.479.164,90	1.550.336,83	12.590.655,07	5,58%
2051	12.590.655,07	1.576.692,56	11.632.163,67	5,58%
2052	11.632.163,67	1.603.496,33	10.599.806,57	5,58%
2053	10.599.806,57	1.630.755,77	9.489.501,30	5,58%
2054	9.489.501,30	1.658.478,62	8.296.957,19	5,58%
2055	8.296.957,19	1.686.672,76	7.017.665,04	5,58%
2056	7.017.665,04	1.715.346,19	5.646.886,20	5,58%
2057	5.646.886,20	1.744.507,08	4.179.641,23	5,58%
2058	4.179.641,23	1.774.163,70	2.610.697,91	5,58%
2059	2.610.697,91	1.804.324,48	934.558,70	5,58%
2060	934.558,70	1.834.998,00	0,00	5,58%

## ÍNDICE

1.	Introdução .....	10
2.	Bases da Avaliação Atuarial dos RPPS .....	11
2.1.	Base Técnica Atuarial.....	11
2.1.1.	Tábuas Biométricas .....	12
2.1.2.	Premissas Utilizadas.....	12
2.1.3.	Outras Informações Relevantes.....	14
2.2.	Base Normativa.....	15
2.2.1.	Normas Gerais.....	15
2.2.2.	Normas do Ente Federativo .....	16
2.3.	Base Cadastral .....	16
3.	Consolidado Estatístico das Informações Cadastrais .....	17
4.	Benefícios Previdenciários .....	24
4.1.	Descrição dos benefícios previdenciários do RPPS .....	24
4.1.1.	Benefício para o servidor:.....	24
4.1.2.	Benefícios para os dependentes:.....	24
4.2.	Condições de elegibilidade.....	25
5.	Patrimônio do Plano .....	26
6.	Custos Previdenciários.....	27
6.1.	Benefícios em Capitalização .....	27
6.2.	Benefícios em Repartição de Capitais de Cobertura .....	28
6.3.	Despesas Administrativas .....	28
6.4.	Custo Normal Total.....	29
6.5.	Plano de Custeio .....	30
6.5.1.	Custo normal.....	30
6.6.	Provisões Matemáticas e Saldo do Sistema .....	31
7.	Equacionamento do déficit atuarial.....	33
7.1.	Financiamento com alíquota suplementar crescente .....	33
8.	Análise de Sensibilidade.....	36
8.1.	Impacto da Variação da Folha de Salários .....	36
8.2.	Impacto da Variação da Taxa de Juros Real no Custo Normal .....	37
8.3.	Impacto da Taxa de Crescimento Salarial no Custo Normal .....	37
8.4.	Impacto das Tábuas de Mortalidade no Custo Normal .....	38
8.5.	Impacto da Variação da Idade Média Atual .....	40
8.6.	Impacto da Variação da Idade Média de Aposentadoria.....	41
8.7.	Impacto de Aportes Financeiros no Custo Suplementar .....	42
9.	Parecer Atuarial .....	43
9.1.	Perspectivas de alteração futura no perfil e na composição da massa de segurados.....	43
9.2.	Adequação da base de dados utilizada e respectivos impactos em relação aos resultados apurados.....	43
9.3.	Análise dos regimes financeiros e métodos atuariais adotados e perspectivas futuras de comportamento dos custos e dos compromissos do Plano de Benefícios.....	44
9.4.	Adequação das hipóteses utilizadas às características da massa de segurados e de seus dependentes e análises de sensibilidade para os resultados.....	44
9.5.	Metodologia utilizada para a determinação do valor da compensação previdenciária a receber e impactos nos resultados.....	45

9.6.	Composição e características dos ativos garantidores do Plano de Benefícios.....	46
9.7.	Variação dos compromissos do Plano (VABF e VACF) .....	46
9.8.	Resultado da Avaliação Atuarial e situação financeira e atuarial do RPPS .....	46
9.9.	Plano de Custeio a ser implementado e medidas para a manutenção do Equilíbrio Financeiro e Atuarial.....	47
9.10.	Parecer sobre a análise comparativa dos resultados das três últimas Avaliações Atuariais ...	50
9.11.	Identificação dos principais riscos do Plano de Benefícios.....	50
9.12.	Considerações Finais .....	51
10.	Referências Bibliográficas .....	52
ANEXO A – Glossário de Termos Técnicos Atuariais e Siglas .....		53
ANEXO B – Relatório Estatístico .....		59
ANEXO C – Análise Crítica da Base de Dados Cadastrais.....		67
ANEXO D – Projeções Atuariais da Massa de Participantes, Receitas e Despesas. ....		69
ANEXO E – Projeção da evolução das Provisões Matemáticas para os próximos doze meses .....		81
ANEXO F - Ganhos e perdas atuariais .....		82
ANEXO G - Demonstrativo de Reserva Matemática (Portaria MTP nº 1.467/2022).....		83
ANEXO H – Projeção para Relatório de Metas Fiscais e Relatório Resumido da Execução Orçamentária.....		85
ANEXO I - Análise de Variação dos Resultados das últimas Avaliações Atuariais.....		87
ANEXO J - Demonstrativo de Duração do Passivo .....		90
ANEXO K – Tábuas Biométricas.....		91

### **ÍNDICE DE ILUSTRAÇÕES**

Ilustração 1 - As três bases da Avaliação Atuarial dos Regimes Próprios de Previdência Social.....	11
Ilustração 2 - Impacto dos grupos de servidores no sistema previdenciário.....	17
Ilustração 3 – Elegibilidades dos ativos aos benefícios de aposentadoria voluntária conforme a data de admissão.....	25

### **ÍNDICE DE TABELAS**

Tabela 1: Tábuas Biométricas utilizadas em função do evento gerador.....	12
Tabela 2: Premissas utilizadas no cálculo atuarial em 2022 e 2023.....	14
Tabela 3: Outras informações relevantes para o cálculo atuarial .....	15
Tabela 4: Data base dos dados e data base da avaliação .....	16
Tabela 5: Quantitativo de participantes do plano .....	17
Tabela 6: Distribuição de participantes .....	18
Tabela 7: Bases de cálculo e receitas de contribuição .....	19
Tabela 8: Resultado Financeiro do RPPS.....	20
Tabela 9: Distribuição dos servidores Ativos por sexo e tipo de carreira.....	21
Tabela 10: Distribuição dos servidores por situação funcional .....	21
Tabela 11: Distribuição dos servidores - Risco Iminente .....	21
Tabela 12: Distribuição dos servidores Aposentados por sexo.....	23
Tabela 13: Informações consolidadas dos Pensionistas .....	23
Tabela 14: Patrimônio constituído pelo RPPS.....	26
Tabela 15: Tipo de Benefício e Regime Financeiro utilizado para o custeio .....	27
Tabela 16: Custo Normal dos Benefícios em Capitalização.....	28

Tabela 17:	Custo Normal dos Benefícios em Repartição de Capitais de Cobertura.....	28
Tabela 18:	Despesas administrativas dos últimos três anos.....	29
Tabela 19:	Custo Normal calculado .....	29
Tabela 20:	Servidor Ativo.....	30
Tabela 21:	Servidor Aposentado.....	30
Tabela 22:	Pensionistas.....	31
Tabela 23:	Provisões Matemáticas e Saldo do Sistema.....	32
Tabela 24:	Financiamento do Déficit Técnico Atuarial por alíquota suplementar crescente.....	34
Tabela 25:	Impacto da variação da folha salarial na RMBaC.....	36
Tabela 26:	Variação de CN e Provisões em Função da Idade Média Atual .....	40
Tabela 27:	Variação de CN e RMBaC em Função da Idade Média de Aposentadoria .....	41
Tabela 28:	Ativos .....	59
Tabela 29:	Aposentados.....	59
Tabela 30:	Pensionistas.....	59
Tabela 31:	Total de participantes.....	59
Tabela 32:	Distribuição dos Servidores Ativos por Faixa Etária.....	60
Tabela 33:	Distribuição dos Servidores Ativos por Idade de Admissão.....	61
Tabela 34:	Distribuição dos Servidores Ativos por Faixa Salarial.....	61
Tabela 35:	Distribuição dos Servidores Ativos por Tempo de Serviço .....	62
Tabela 36:	Distribuição dos Servidores Ativos por Idade Provável de Aposentadoria.....	63
Tabela 37:	Distribuição dos Servidores Ativos por Situação de Cônjuge.....	63
Tabela 38:	Distribuição Dos Servidores Aposentados Por Faixa Etária .....	64
Tabela 39:	Distribuição dos Servidores Aposentados por Faixa de Benefício .....	65
Tabela 40:	Distribuição dos Pensionistas por Faixa Etária.....	66
Tabela 41:	Distribuição dos Pensionistas por Faixa de Benefício .....	66
Tabela 42:	Quantidade de registros inconsistentes, incompletos ou não declarados para servidores ativos .....	67
Tabela 43:	Quantidade de registros inconsistentes, incompletos ou não declarados para servidores inativos.....	68
Tabela 44:	Quantidade de registros inconsistentes, incompletos ou não declarados para pensionistas	68
Tabela D 1 -	Projeção Atuarial do quantitativo de participantes.....	69
Tabela D 2 -	Projeção Atuarial das receitas e despesas (em R\$).....	72
Tabela D 3 -	Fluxo de Caixa - Plano de Custeio Vigente (em R\$).....	75
Tabela D 4 -	Fluxo de Caixa - Plano de Custeio Apurado (em R\$) – de equilíbrio .....	78
Tabela F 1 -	Balanço de ganhos e perdas atuariais.....	82
Tabela G 1 -	Valores a serem lançados no balancete contábil.....	83
Tabela H 1 -	LEI DE DIRETRIZES ORÇAMENTÁRIAS – PROJEÇÕES ATUARIAIS.....	85
Tabela I 1 -	Variações do Quantitativo de participantes .....	87
Tabela I 2 -	Variações das Folhas de Salários e Benefícios.....	87
Tabela I 3 -	Variações dos Salários e Benefícios Médios.....	87
Tabela I 4 -	Variações nos Custos Normais .....	88
Tabela I 5 -	Variações nos valores das Provisões e Ativos Financeiros do Plano.....	88
Tabela J 6 -	Evolução da Duração do Passivo .....	90



## ÍNDICE DE GRÁFICOS

Gráfico 1:	Distribuição relativa dos participantes.....	19
Gráfico 2:	Distribuição da folha mensal .....	19
Gráfico 3:	Distribuição por sexo dos professores e não professores.....	22
Gráfico 4:	Distribuição percentual dos servidores ativos por sexo.....	22
Gráfico 5:	Distribuição percentual dos servidores ativos por carreira.....	22
Gráfico 6:	Distribuição por sexo dos aposentados .....	23
Gráfico 7:	Distribuição percentual por sexo dos pensionistas.....	23
Gráfico 8:	Pirâmide Populacional dos participantes.....	24
Gráfico 9:	Segmentação Patrimonial.....	26
Gráfico 10:	Variação do Custo Normal em Função da Taxa de Juros Real .....	37
Gráfico 11:	Variação do Custo Normal em Função do Crescimento Salarial .....	38
Gráfico 12:	Variação do Custo Normal em função da Tábua de Mortalidade selecionada.....	39
Gráfico 13:	Variação do Custo Suplementar em Função de Aportes Financeiros.....	42
Gráfico 14:	Pirâmide Populacional dos Servidores Ativos .....	60
Gráfico 15:	Distribuição dos Servidores Ativos por Faixa Etária.....	60
Gráfico 16:	Distribuição dos Servidores Ativos por Idade de Admissão.....	61
Gráfico 17:	Distribuição dos Servidores Ativos por Faixa Salarial.....	62
Gráfico 18:	Distribuição dos Servidores Ativos por Tempo de Serviço .....	62
Gráfico 19:	Distribuição dos Servidores Ativos por Idade Provável de Aposentadoria.....	63
Gráfico 20:	Distribuição dos Servidores Ativos por Situação de Cônjuge.....	63
Gráfico 21:	Pirâmide Etária dos Aposentados.....	64
Gráfico 22:	Distribuição dos Servidores Aposentados por Faixa Etária.....	64
Gráfico 23:	Distribuição dos Servidores Aposentados por Faixa de Benefício .....	65
Gráfico 24:	Pirâmide Etária dos Pensionistas.....	65
Gráfico 25:	Distribuição dos Pensionistas por Faixa Etária.....	66
Gráfico 26:	Distribuição Dos Pensionistas Por Faixa De Benefício .....	66

## 1. Introdução

A Lei nº 9.717, de 27 de novembro de 1998, dispõe sobre as regras gerais para a organização e o funcionamento dos Regimes Próprios de Previdência Social (RPPS) dos servidores públicos da União, dos Estados, do Distrito Federal e dos Municípios. Essa mesma lei determina que esses RPPSs têm a obrigação de se basearem em normas gerais de contabilidade e atuária, de maneira a garantir e perenizar o Equilíbrio Financeiro e Atuarial (EFA) do sistema.

Ainda, a Portaria MTP nº 1.467, de 02 de junho de 2022, institui novas normas aplicáveis às avaliações atuariais dos RPPS da União, dos Estados, do Distrito Federal e dos Municípios e estabelece parâmetros para a definição do plano de custeio e o equacionamento do déficit atuarial.

Com o intuito de atuar junto ao **Instituto Municipal de Previdência dos Servidores Públicos de Francisco Sá/MG - PREVIBREJO**, no desenvolvimento de ações que objetivem a completa estruturação do sistema previdenciário de seus servidores, adequando-o às novas determinações legais e buscando um modelo otimizado de gestão que permita um total controle do fluxo de despesas previdenciárias, a **RTM Consultores Associados** foi contratada para a realização da Avaliação Atuarial do exercício de 2023.

Este trabalho contém a análise atuarial necessária para a quantificação das obrigações previdenciárias do plano de benefícios do Governo Municipal de Francisco Sá, verificando sua estabilidade atual e propondo alternativas de custeio que prestigiem o equilíbrio e a perenidade do sistema, por meio de:

- a) levantamento do perfil estatístico do grupo de participantes do plano de modo a identificar quais os fatores que mais influenciaram no custo previdenciário;
- b) levantamento do custo previdenciário e Provisões matemáticas necessárias à cobertura dos benefícios previstos no regulamento do plano;
- c) comparação entre os ativos financeiros do plano e o passivo atuarial;
- d) indicação de formas de amortização do déficit técnico atuarial, caso exista;
- e) projeções atuariais de receitas e despesas previdenciárias para um planejamento estratégico com objetivo de manutenção do Equilíbrio Financeiro e Atuarial (EFA) no longo prazo.

## 2. Bases da Avaliação Atuarial dos RPPS

Para a realização de uma Avaliação Atuarial para qualquer sistema previdenciário, deve-se levar em consideração três bases distintas:

- A Base Atuarial;
- A Base Legal; e
- A Base Cadastral.

Pode-se fazer um paralelo da nossa Avaliação Atuarial como se fosse uma casa que necessita de três pilares atuando em conjunto para sua completa sustentação. A ilustração 1 apresenta um esquema visual dessa comparação. Neste item, será realizada uma descrição detalhada acerca de cada uma dessas bases.

### Ilustração 1 - As três bases da Avaliação Atuarial dos Regimes Próprios de Previdência Social

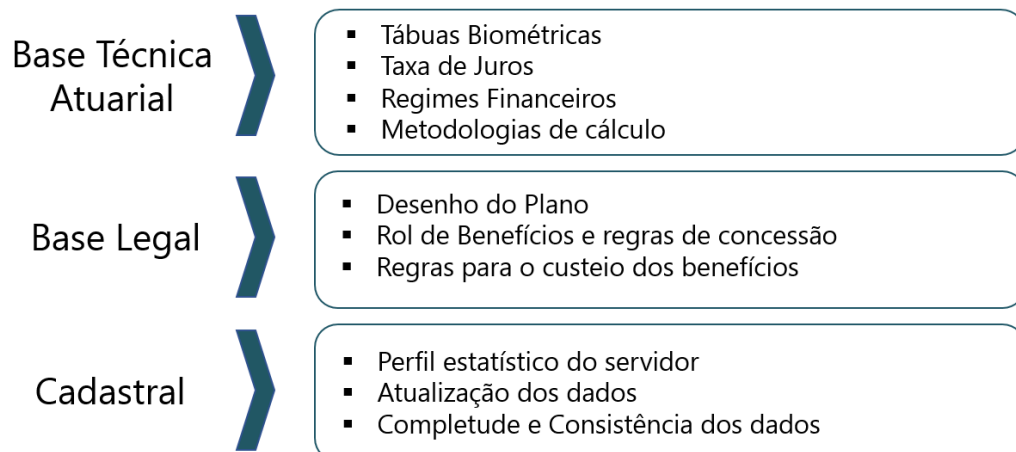

### 2.1. Base Técnica Atuarial

A Base Técnica Atuarial é composta por todas as premissas, hipóteses e técnicas matemáticas, dentre outras, que norteiam o cálculo da Reserva Matemática de Benefícios Concedidos (RMBC), da Reserva Matemática de Benefícios a Conceder (RMBAC), do Custo Normal (CN) e do Custo Suplementar (CS) do Sistema Previdenciário. Para o cálculo dessas Provisões Matemáticas foi utilizado o método chamado prospectivo<sup>1</sup>, que equivale à diferença entre o valor

<sup>1</sup> Ver Ferreira (1985, vol. IV, pp. 355-62).

atual dos benefícios futuros e o valor atual das contribuições futuras (vide ANEXO A). A seguir será apresentada de forma detalhada a Base Técnica Atuarial utilizada neste estudo.

### 2.1.1. Tábuas Biométricas

As Tábuas Biométricas<sup>2</sup> são tabelas estatísticas que determinam para cada idade<sup>3</sup>, a probabilidade da ocorrência de algum evento, a saber: morte, sobrevivência, entrada em invalidez, morte de inválido ou rotatividade (*turnover*).

A tabela abaixo apresenta as Tábuas Biométricas utilizadas neste cálculo atuarial:

**Tabela 1: Tábuas Biométricas utilizadas em função do evento gerador**

EVENTO GERADOR		TÁBUA 2022	TÁBUA 2023
Fase laborativa	Masculino	IBGE - 2020 Homens	IBGE - 2021 Homens
	Feminino	IBGE - 2020 Mulheres	IBGE - 2021 Mulheres
Fase pós-laborativa	Masculino	IBGE - 2020 Homens	IBGE - 2021 Homens
	Feminino	IBGE - 2020 Mulheres	IBGE - 2021 Mulheres
Mortalidade de Inválidos	Masculino	IBGE - 2020 Homens	IBGE - 2021 Homens
	Feminino	IBGE - 2020 Mulheres	IBGE - 2021 Mulheres
Entrada em Invalidez		ALVARO VINDAS	ALVARO VINDAS

### 2.1.2. Premissas Utilizadas

As premissas são variáveis fundamentais que influenciam diretamente no resultado do Cálculo Atuarial e, em função disto, precisam ser muito bem mensuradas e adequadas, para que os resultados reflitam a perfeita realidade na qual se encontra o Sistema Previdenciário em questão. Como exemplos dessas premissas, destacam-se: as taxas de juros, de inflação, de crescimento de salários e benefícios e a de despesas administrativas do RPPS. É preciso também informar se serão considerados “novos entrados” na massa de participantes ativos e se a estimativa da compensação previdenciária a receber será utilizada como Ativo Financeiro do plano.

<sup>2</sup> Conforme define a Portaria MF nº 1.467/2022, em seu artigo 36, para a taxa de sobrevivência de válidos e inválidos, o limite mínimo será dado pela tábua anual de mortalidade do Instituto Brasileiro de Geografia e Estatísticas - IBGE, segregada obrigatoriamente por sexo, e, para a taxa de entrada em invalidez, o limite mínimo será dado pela tábua Álvaro Vindas.

<sup>3</sup> Variando normalmente de 0 (zero) a 115 (cento e quinze) anos.

Estão divididas em três conjuntos, a seguir.

**a. Econômicas:**

Balizar prognósticos econômicos prudentemente amparados na matemática econômica e em elementos de econometria de comprovada consistência. Normalmente são considerados os seguintes fatores:

- Inflação de longo prazo;
- Fator de determinação
- Ganho real dos investimentos;
- Escala de ganhos salariais;
- Indexador de benefícios;
- Teto de benefício do sistema público;
- Custeio administrativo.
- Comprev

**b. Biométricas**

Tábuas Biométricas são instrumentos destinados a medir as probabilidades de sobrevivência, morte, morbidez e higidez dos servidores. De modo geral, utilizam-se tábuas para medir:

- Mortalidade geral do grupo;
- Entrada em invalidez;
- Rotatividade.
- Reposição.

**c. Genéricas**

Representam elementos adicionais ao cálculo das reservas matemáticas, e têm extrema importância na composição da gestão de risco do plano. Normalmente são considerados os seguintes fatores:

- Composição familiar;
- Idade presumida de aposentadoria;
- Idade de entrada no emprego;
- Idade de adesão ao sistema público;
- Opcionais formas de escolha dos benefícios.

A tabela a seguir apresenta as premissas utilizadas neste cálculo atuarial e no cálculo do ano anterior:

**Tabela 2: Premissas utilizadas no cálculo atuarial em 2022 e 2023**

PREMISSA	UTILIZADO EM 2022	UTILIZADO EM 2023
Taxa de Juros Real <sup>4</sup>	5,41%	4,91%
Fator de Determinação (FD)	100,00%	100,00%
Taxa de Crescimento Salarial Real <sup>5</sup>	1,00%	1,00%
Taxa de Crescimento de Benefícios Real	0,00%	0,00%
Fator redutor do Benefício <sup>6</sup>	85,00%	80,00%
Taxa de Despesa Administrativa <sup>7</sup>	2,00%	3,60%
Rotatividade <sup>8</sup>	1,00%	1,00%
Novos entrados	Sim	Sim
Compensação Previdenciária a pagar	Não	Não
Compensação Previdenciária a receber	Sim	Sim

### 2.1.3. Outras Informações Relevantes

Existem outras informações que são importantes de serem registradas, quando da realização do cálculo atuarial. Destacam-se nesse item a data de criação do RPPS, os percentuais de contribuição atualmente praticados por patrocinador e seus participantes, bem como o valor do salário mínimo e do teto de benefícios pago pelo Regime Geral de Previdência Social (RGPS), vigente na data da Avaliação Atuarial. A tabela a seguir apresenta essas informações.

<sup>4</sup> De acordo com o artigo 39 §2º da Portaria MF nº 1.467/2022, a taxa de juros real anual a ser utilizada como taxa de desconto para apuração do valor presente dos fluxos de benefícios e contribuições do RPPS deverá ter como limite a taxa de juros parâmetro cujo ponto da Estrutura a Termo de Taxa de Juros Média seja o mais próximo à duração do passivo do RPPS.

<sup>5</sup> De acordo com o artigo 38 da Portaria MF nº 1.467/2022, à hipótese de taxa real de crescimento da remuneração ao longo da carreira será de, no mínimo, 1% (um por cento) a cada ano da projeção atuarial.

<sup>6</sup> É o valor estimado de redução individualizado para cada servidor, seja pela própria regra de concessão de aposentadoria (porcentagem da média salarial) conforme ilustração 4.

<sup>7</sup> A Despesa Administrativa considerada neste estudo corresponde a 3,60% do total da remuneração de contribuição dos servidores ativos do Município.

<sup>8</sup> Conforme o estabelecido no artigo 37 da Portaria MF nº 1.467/2022, a taxa de rotatividade máxima permitida é de 1% ao ano.

**Tabela 3: Outras informações relevantes para o cálculo atuarial**

INFORMAÇÃO		UTILIZADO
Data de Criação do RPPS		30/04/1997
Contribuição do Patrocinador	para Ativo	14,00%
	para Aposentado	---
	para Pensionista	---
	Custo Suplementar	3,50%
Contribuição do Participante	Ativo	11,22%
	Aposentado*	14,50%
	Pensionista*	14,50%
Salário Mínimo		R\$ 1.212,00
Teto do Regime Geral de Previdência Social (RGPS)		R\$ 7.087,22

\* a contribuição dos aposentados e pensionistas é realizada sobre o excedente entre o valor do benefício e o teto do INSS.

## 2.2. Base Normativa

### 2.2.1. Normas Gerais

Utilizou-se nesse trabalho a Base Legal representada pela legislação aplicável aos RPPSs. O embasamento legal parte do artigo 40 da Constituição Federal de 1988 e a partir deste, uma série de Emendas Constitucionais, Leis Ordinárias, Leis Complementares, Portarias, Resoluções e Orientações Normativas, dentre outras que regem a matéria previdenciária, conforme segue:

- Constituição Federal (alterações introduzidas pelas Emendas Constitucionais nºs 20/1998, 41/2003, 47/2005 e 103/2019) - Modifica o sistema de previdência social, estabelece normas de transição e dá outras providências.
- Lei nº 9.717, publicada em 28/11/1998 – Dispõe sobre regras gerais para a organização e o funcionamento dos regimes próprios de previdência social dos servidores públicos da União, dos Estados, do Distrito Federal e dos Municípios, dos militares dos Estados e do Distrito Federal e dá outras providências.
- Lei nº 10.887, publicada em 21/06/2004 – Dispõe sobre a aplicação de disposições da Emenda Constitucional no 41, de 19 de dezembro de 2003, altera dispositivos das Leis nos 9.717/1998, 8.213/1991, 9.532/1997, e dá outras providências.
- Lei Complementar nº 152, publicada em 03/12/2015 - Dispõe sobre a aposentadoria compulsória por idade, com proventos proporcionais, nos termos do inciso II do § 1º do art. 40 da Constituição Federal.
- Portaria MTP nº 1.467, publicada em 02/06/2022 - Disciplina os parâmetros e as diretrizes gerais para organização e funcionamento dos regimes próprios de previdência social dos servidores públicos da União, dos Estados, do Distrito Federal e dos Municípios.
- Portaria MTP nº 1.837, publicada em 30/06/2022 - Define a taxa de juros real a ser utilizada nas avaliações atuariais dos RPPS dos exercícios a partir de 2023.

## 2.2.2. Normas do Ente Federativo

Foram também levadas em consideração as seguintes normas municipais, dentre outras:

- Lei Municipal nº 1.098, de 23/06/2005 – Reestruturou o Instituto Municipal de Previdência dos Servidores Públicos de Francisco Sá - PREVIBREJO, criado pela Lei Municipal nº 946, de 30/04/1997.
- Lei Municipal nº 1.619, de 17/05/2016 – Estipulou a alíquota de contribuição em 14,00% para o patrocinador sobre a folha de Ativos.
- Lei Municipal nº 1.762, de 14/12/2020 - Estabeleceu a contribuição progressiva para os servidores ativos sobre o seu salário, e aos servidores aposentados e pensionistas, apenas sobre o excedente entre o valor do benefício e o teto do RGPS.
- Lei Municipal nº 1.790, de 16/12/2021 – Dispõe sobre a certificação dos dirigentes e conselheiros, bem como autorizou a elevação da taxa de administração em 20%.
- Lei Municipal nº 1.841, de 13/12/2022 – Alterou a projeção das alíquotas suplementares para amortização do déficit atuarial.

## 2.3. Base Cadastral

A base cadastral é aquela onde constam todas as informações relativas aos participantes ativos e assistidos (tais como datas de nascimento, datas de admissão, datas de início de benefício, sexo, estado civil, número de dependentes, tempo de contribuição ao INSS, valor do salário, valor do benefício, composição familiar, dentre outras). Uma base cadastral consistente nos levará aos resultados atuariais mais próximos à realidade do sistema em questão, sendo a inversa também verdadeira, ou seja, uma base de dados pobre e inconsistente causará vieses na análise, dada a necessidade de adoção de hipóteses conservadoras, causando aumentos nos custos do sistema.

A base cadastral utilizada nesta avaliação contém informações sobre os servidores ativos e aposentados do Município de Francisco Sá/MG, bem como dos dependentes destes servidores e, ainda, as informações cadastrais dos pensionistas. A tabela a seguir informa a data base em que foram gerados os dados, a data base em que foi realizada a avaliação atuarial e a data da elaboração da avaliação.

**Tabela 4: Data base dos dados e data base da avaliação**

DATA-BASE DOS DADOS	DATA BASE DA AVALIAÇÃO	DATA DA ELABORAÇÃO DA AVALIAÇÃO
31/12/2022	31/12/2022	29/03/2023



A base de dados disponibilizada apresenta o seguinte quantitativo de informações cadastrais:

**Tabela 5: Quantitativo de participantes do plano**

ATIVOS	APOSENTADOS NORMAIS	APOSENTADOS POR INVALIDEZ	PENSIONISTAS
680	80	50	13

### 3. Consolidado Estatístico das Informações Cadastrais

As características relativas à população considerada em uma análise atuarial (idade atual, tempo de contribuição, valor da remuneração, sexo etc.) são variáveis que influenciam diretamente os resultados apresentados no estudo.

A ilustração 2 exemplifica o impacto em termos de tempo de contribuição e tempo de recebimento de benefício dentro do sistema previdenciário, para cada um dos quatro grupos de participantes ativos, a saber: homens não professores, homens professores, mulheres não professoras e mulheres professoras, tomando como referência as elegibilidades definidas para a aposentadoria voluntária estabelecida pela Emenda Constitucional nº 20/1998. Analisando a ilustração 2, ratifica-se o maior peso das mulheres dentro do sistema previdenciário quando comparadas aos homens: em primeiro lugar elas comprovadamente possuem maior longevidade do que os homens; em segundo, por legalmente possuírem um período menor de contribuição, notadamente as professoras.

**Ilustração 2 - Impacto dos grupos de servidores no sistema previdenciário**

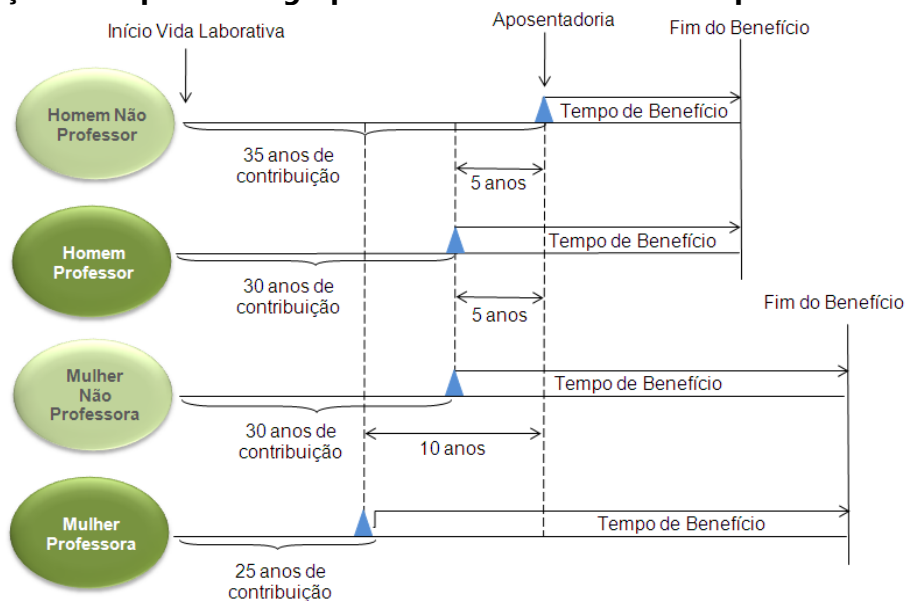

Dessa forma, a combinação entre as variáveis estatísticas da população estudada e as garantias constitucionais e legais deferidas aos servidores públicos, podem resultar no agravamento do custo previdenciário, sobretudo em virtude de que:

- quanto menor o tempo de contribuição maior será o custo previdenciário, uma vez que a forma de cálculo do benefício já está determinada (benefício definido);
- quanto maior o número de vantagens pecuniárias incorporadas à remuneração do servidor em atividade, maior será o crescimento real dos salários e conseqüentemente mais elevado será o custo previdenciário. Ressaltando, ainda, que quanto mais perto da aposentadoria forem concedidas estas incorporações, menor será o prazo para a formação de Provisões que possam garanti-las, resultando em um agravamento do custo previdenciário.

Para que se tenha uma visão geral do perfil estatístico da população estudada, este capítulo descreve um consolidado estatístico resumido da base de dados disponibilizada pelo RPPS para a realização desta avaliação atuarial.

A tabela 6 apresenta a distribuição do quantitativo de participantes, sua folha mensal de remuneração e a remuneração média calculada para cada tipo de participante (ativo, aposentado e pensionista). O gráfico 1 e o gráfico 2 apresentam respectivamente a distribuição relativa dos participantes e a distribuição de sua folha mensal.

**Tabela 6: Distribuição de participantes**

DISCRIMINAÇÃO	FOLHA MENSAL	QUANTIDADE	REMUN. MÉDIA	IDADE MÉDIA
Ativos	R\$ 1.333.097,25	680	R\$ 1.960,44	43
Aposentados Normais	R\$ 135.587,07	80	R\$ 1.694,84	65
Aposentados por Invalidez	R\$ 73.961,39	50	R\$ 1.479,23	57
Pensionistas	R\$ 16.872,60	13	R\$ 1.297,89	52
<b>Total</b>	<b>R\$ 1.559.518,31</b>	<b>823</b>	<b>R\$ 1.894,92</b>	<b>46</b>

A tabela 6 aponta para uma razão de 4,76 ativos para cada aposentado e pensionista.

**Gráfico 1: Distribuição relativa dos participantes**

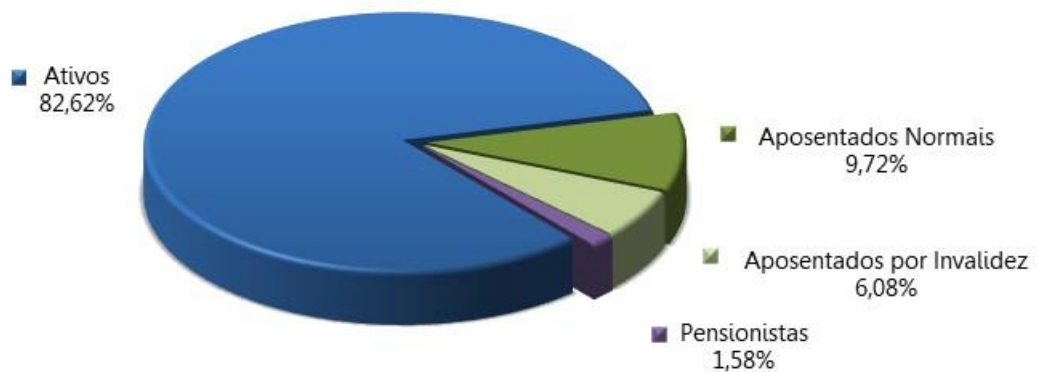

**Gráfico 2: Distribuição da folha mensal**

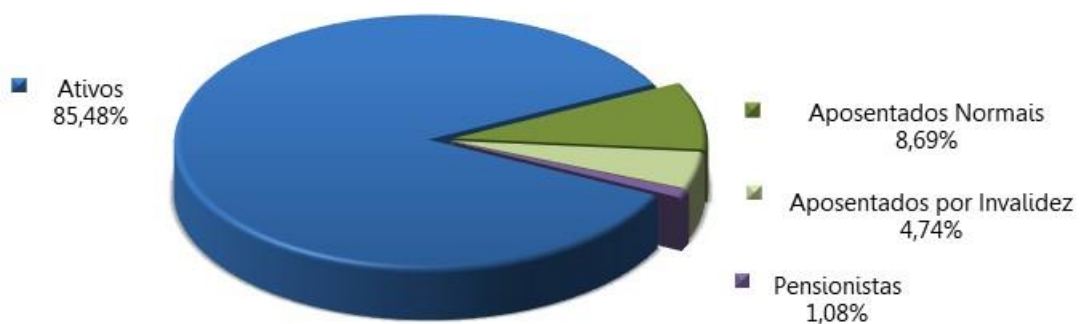

A tabela 7 apresenta as bases cálculo das contribuições e a receita mensal de contribuição para o patrocinador e participantes. A tabela 8 mostra o resultado financeiro do RPPS.

**Tabela 7: Bases de cálculo e receitas de contribuição**

DISCRIMINAÇÃO	BASE DE CÁLCULO	VALOR DA BASE DE CÁLCULO	PERCENTUAL DE CONTRIBUIÇÃO	RECEITA
Ativos	Folha de salários	R\$ 1.333.097,25	11,22%*	R\$ 149.573,51
Aposentados	excedente ao teto do INSS	R\$ 0,00	14,50%	R\$ 0,00
Pensionistas	excedente ao teto do INSS	R\$ 0,00	14,50%	R\$ 0,00
Patrocinador - CN	Folha de salários	R\$ 1.333.097,25	14,00%	R\$ 186.633,62
Patrocinador - CS	Folha de salários	R\$ 1.333.097,25	3,50%	R\$ 46.658,40
<b>Total</b>				<b>R\$ 382.865,53</b>

(\*) Alíquota efetiva.

**Tabela 8: Resultado Financeiro do RPPS**

<b>DISCRIMINAÇÃO</b>	<b>TOTAL</b>
Receita Total (Contribuição)	R\$ 382.865,53
Despesa Total (despesas previdenciárias)	R\$ 266.413,98
Resultado (receitas - despesas)	R\$ 116.451,55
Resultado sobre folha salarial	8,74%
Resultado sobre arrecadação	30,42%

As tabelas e gráficos a seguir apresentam algumas estatísticas por sexo, com relação aos servidores ativos.

**Tabela 9: Distribuição dos servidores Ativos por sexo e tipo de carreira**

DISCRIMINAÇÃO	HOMEM			MULHER			TOTAL		
	NÃO PROFESSOR	PROFESSOR	TOTAL	NÃO PROFESSORA	PROFESSORA	TOTAL	NÃO PROFESSOR	PROFESSOR	GERAL
População	207	6	213	346	121	467	553	127	680
Folha salarial mensal	R\$ 369.383,17	R\$ 16.320,87	R\$ 385.704,04	R\$ 571.264,73	R\$ 376.128,48	R\$ 947.393,21	R\$ 940.647,90	R\$ 392.449,35	R\$ 1.333.097,25
Salário médio	R\$ 1.784,46	R\$ 2.720,15	R\$ 1.810,82	R\$ 1.651,05	R\$ 3.108,50	R\$ 2.028,68	R\$ 1.700,99	R\$ 3.090,15	R\$ 1.960,44
Idade média atual	43	45	43	41	48	43	42	48	43
Idade média de adm.	30	34	30	29	29	29	29	29	29
Idade média de apos. proj.	67	64	67	61	57	60	64	57	62

**Tabela 10: Distribuição dos servidores por situação funcional**

DISCRIMINAÇÃO	SITUAÇÃO FUNCIONAL		
	EM EXERCÍCIO	AFASTADOS / LICENCIADOS	CEDIDOS
População	644	34	2
Folha salarial mensal	1.265.930,53	63.246,72	3.920,00
Salário médio	1.965,73	1.860,20	1.960,00
Idade média atual	43	38	40

**Tabela 11: Distribuição dos servidores - Risco Iminente**

DISCRIMINAÇÃO	HOMEM	MULHER	TOTAL
População	---	24	24
Folha mensal de benefícios	---	66.257,41	66.257,41
Benefício médio	---	2.760,73	2.760,73
Idade média atual.	---	57	57

**Gráfico 3: Distribuição por sexo dos professores e não professores**

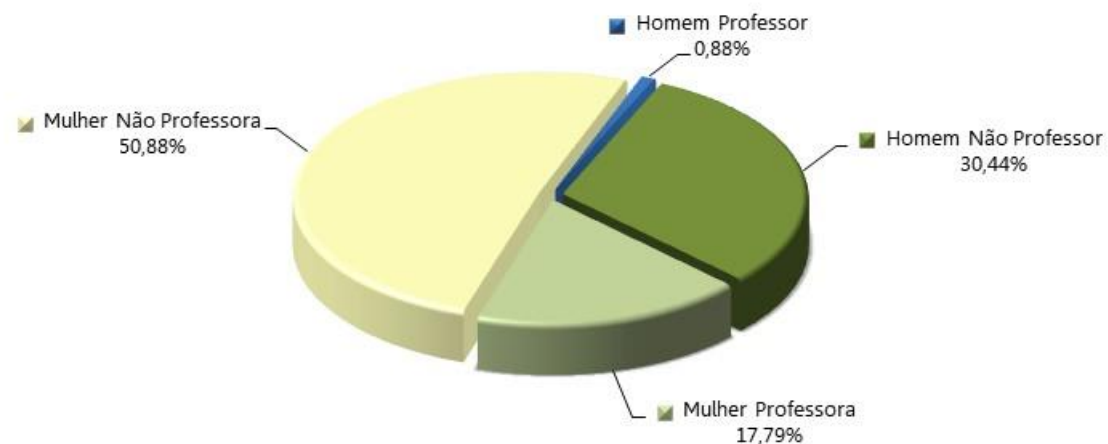

**Gráfico 4: Distribuição percentual dos servidores ativos por sexo**

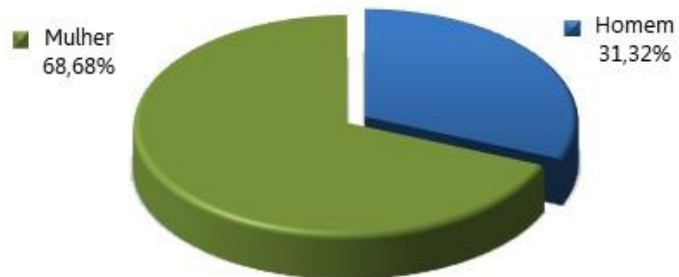

**Gráfico 5: Distribuição percentual dos servidores ativos por carreira**

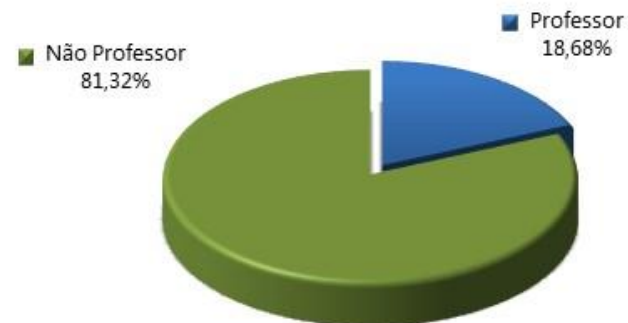

**Tabela 12: Distribuição dos servidores Aposentados por sexo**

DISCRIMINAÇÃO	HOMEM	MULHER	TOTAL
População	34	96	130
Folha mensal de benefícios	R\$ 47.101,73	R\$ 162.446,73	R\$ 209.548,46
Benefício médio	R\$ 1.385,35	R\$ 1.692,15	R\$ 1.611,91
Idade média atual.	65	61	62

**Gráfico 6: Distribuição por sexo dos aposentados**

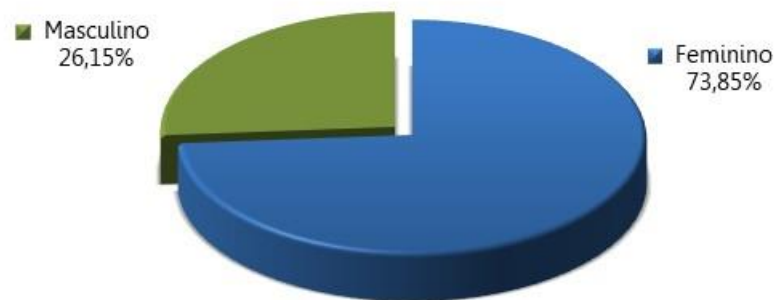

**Tabela 13: Informações consolidadas dos Pensionistas**

DISCRIMINAÇÃO	HOMEM	MULHER	TOTAL
População	6	7	13
Folha mensal de Benefício	R\$ 8.340,49	R\$ 8.532,11	R\$ 16.872,60
Benefício médio	R\$ 1.390,08	R\$ 1.218,87	R\$ 1.297,89
Idade média atual	47	56	52

**Gráfico 7: Distribuição percentual por sexo dos pensionistas**



O gráfico 8 apresenta a pirâmide populacional de todos os participantes do sistema previdenciário.

**Gráfico 8: Pirâmide Populacional dos participantes**

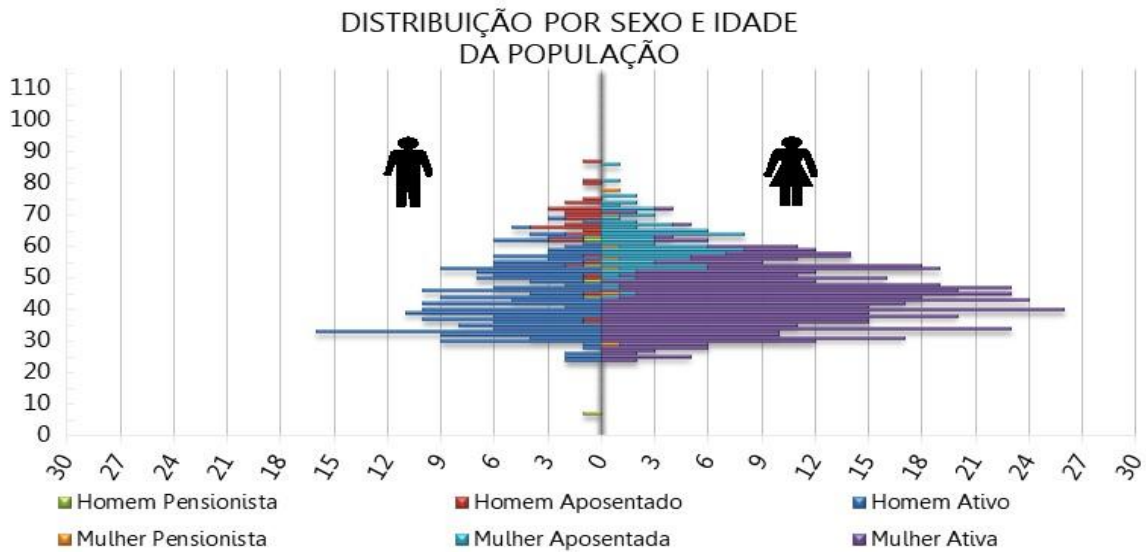

O ANEXO A apresenta um maior detalhamento estatístico acerca da base de dados disponibilizada.

#### 4. Benefícios Previdenciários

Com relação à cobertura do sistema previdenciário (elenco de benefícios), o §2º do artigo 9º da Emenda Constitucional nº 103/2019, estabelece que, o rol de benefícios dos Regimes Próprios de Previdência Social fica limitado às aposentadorias e à pensão por morte. Assim, o plano de benefícios do RPPS compreende as seguintes prestações:

##### 4.1. Descrição dos benefícios previdenciários do RPPS

###### 4.1.1. Benefício para o servidor:

- a. Aposentadoria por Idade;
- b. Aposentadoria Especial para - Professor - Educação Infantil e Ensino Fund. e Médio;
- c. Aposentadoria por Tempo de Contribuição;
- d. Aposentadoria Compulsória;
- e. Aposentadoria por Invalidez.

###### 4.1.2. Benefícios para os dependentes:

- f. Pensão por Morte.



## 4.2. Condições de elegibilidade

As condições de elegibilidade aos benefícios assegurados, são definidas na legislação municipal, seguindo, em resumo, as condições apresentadas na ilustração abaixo.

**Ilustração 3 – Elegibilidades dos ativos aos benefícios de aposentadoria voluntária conforme a data de admissão**

REQUISITOS	EC 20		EC 41			
	HOMEM	MULHER	HOMEM	MULHER		
IDADE	53 anos	48 anos	60 anos	55 anos	60 anos	55 anos
TEMPO DE CONTRIBUIÇÃO	35 anos	30 anos	35 anos	30 anos	35 anos	30 anos
TEMPO DE SERVIÇO PÚBLICO	10 anos		10 anos		10 anos	
TEMPO NO CARGO	05 anos		05 anos		05 anos	
PEDÁGIO	20%		-----		-----	
BÔNUS (Professor, Magistrado, MP e TC)	17%	20%	Redutor de 5 anos na idade e tempo de contribuição		Redutor de 5 anos na idade e tempo de contribuição	
CÁLCULO DAS APOSENTADORIAS E PENSÕES	Aposentadorias e Pensões integrais. Redutor por antecipação (idades inferiores a 60 anos se homem e 55 anos se mulher) pela média da remuneração.		Aposentadorias e Pensões integrais. Se menos de 20 anos de serviço público e 10 anos de carreira, o cálculo é feito pela média da remuneração.		Aposentadorias e Pensões limitadas ao teto do funcionalismo público. Para os servidores admitidos até 31/12/2003 foi considerada paridade. Para os admitidos posterior, considerou-se a média da remuneração (fator redutor de 15%).	
REAJUSTE	Anual e sem Paridade		Paridade		Anual e sem Paridade	

## 5. Patrimônio do Plano

O Patrimônio Garantidor efetivamente constituído pelo RPPS é o valor utilizado para fazer face às Provisões Matemáticas calculadas e determinará se o Sistema Previdenciário está equilibrado, deficitário ou superavitário. Esse patrimônio pode ser composto por bens, direitos e ativos financeiros. Esses ativos financeiros segundo o art. 2º da Resolução CMN nº 4.963/2021 podem estar segmentados em renda fixa, renda variável, investimentos no exterior, investimentos estruturados, fundos imobiliários e empréstimos consignados.

A tabela seguinte apresenta o valor do patrimônio do RPPS e sua respectiva data de apuração. O gráfico a seguir apresenta a segmentação patrimonial percentual.

**Tabela 14: Patrimônio constituído pelo RPPS**

ESPECIFICAÇÃO	VALOR (R\$)	DATA DA APURAÇÃO
Renda Fixa	R\$ 28.047.843,18	31/12/2022
Renda Variável	R\$ 3.932.245,56	31/12/2022
Segmento Imobiliário - Fundos imobiliários	R\$ 94.500,00	31/12/2022
Títulos e Valores não sujeitos ao Enquad.	R\$ 15.648,49	31/12/2022
Saldo dos Acordos de Parcelamento	R\$ 4.183.762,86	31/12/2022
<b>Total</b>	<b>R\$ 36.274.000,09</b>	<b>31/12/2022</b>

**Gráfico 9: Segmentação Patrimonial**

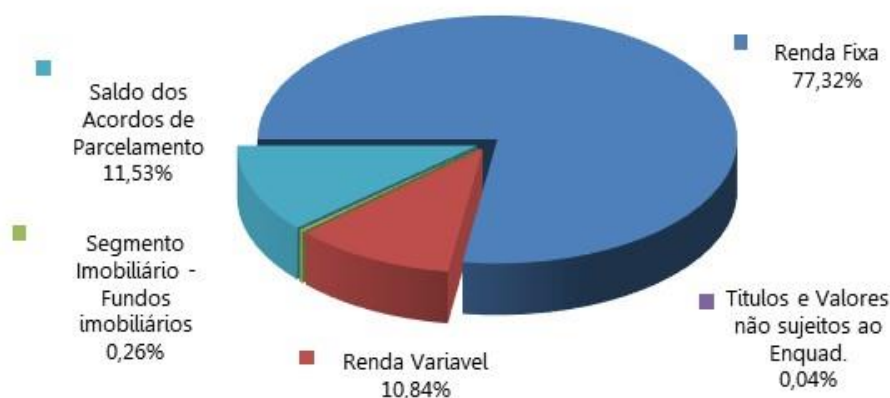

## 6. Custos Previdenciários

A determinação do custo previdenciário foi realizada considerando o seguinte modelo de financiamento:

**Tabela 15: Tipo de Benefício e Regime Financeiro utilizado para o custeio**

BENEFÍCIO	REGIME FINANCEIRO	MÉTODO DE FINANCIAMENTO
Aposentadoria Normal	Capitalização	PUC
Reversão da Aposentadoria Normal em Pensão	Capitalização	PUC
Aposentadoria por Invalidez	Repartição de Capitais de Cobertura	---
Reversão da Aposentadoria por Invalidez em Pensão	Repartição de Capitais de Cobertura	---
Pensão por Morte do Servidor Ativo	Repartição de Capitais de Cobertura	---

### 6.1. Benefícios em Capitalização

O Regime Financeiro de Capitalização possui uma estrutura técnica de forma que as contribuições pagas por todos os servidores e pelo Município, juntamente com os rendimentos oriundos da aplicação dos ativos financeiros, são incorporados às Provisões Matemáticas, que deverão ser suficientes para manter o compromisso total do Regime Próprio de Previdência Social para com os participantes sem que seja necessária a utilização de outros recursos, considerando que as premissas estabelecidas para o Plano Previdenciário se verificarão.

Conforme a Portaria MTP nº 1.467/2022, o Regime Financeiro de Capitalização será utilizado como o mínimo aplicável para cálculo das aposentadorias programadas e pensões por morte decorrentes dessas aposentadorias.

Desta forma, para o cálculo dos benefícios de Aposentadoria Voluntária e Compulsória (reversível aos dependentes) utilizou-se o Regime Financeiro de Capitalização, tendo como método de acumulação de Provisões o de "**Crédito Unitário Projetado - PUC**". Neste método, o cálculo do custo é realizado de forma individualizada e seu somatório é dividido pelo valor da folha de salários. Esse procedimento aponta um percentual de contribuição **crescente** ao longo do tempo que deverá ser rateado entre os servidores e o Município. Ressalte-se que, nesse modelo, o período de contribuição se estende da data de admissão no serviço público até a data de aposentadoria.

**Tabela 16: Custo Normal dos Benefícios em Capitalização**

CUSTO NORMAL	CUSTO ANUAL	TAXA SOBRE A FOLHA DE ATIVOS
Aposentadoria Voluntária e Compulsória	R\$ 2.459.164,50	14,19%
Reversão da Aposentadoria Voluntária e Compulsória em Pensão	R\$ 218.361,33	1,26%

## 6.2. Benefícios em Repartição de Capitais de Cobertura

O Regime Financeiro de Repartição de Capitais de Cobertura possui uma estrutura técnica de forma que as contribuições pagas por todos os servidores e pelo Município, em um determinado período, deverão ser suficientes para constituir integralmente as Provisões Matemáticas de Benefícios Concedidos decorrentes dos benefícios gerados nesse mesmo período.

Conforme a Portaria MTP nº 1.467/2022, o Regime Financeiro de Repartição de Capitais de Cobertura será utilizado como o mínimo aplicável para cálculo dos benefícios não programáveis de aposentadorias por invalidez e as pensões por morte delas decorrentes, bem como a pensão por morte de segurados ativos.

**Tabela 17: Custo Normal dos Benefícios em Repartição de Capitais de Cobertura**

CUSTO NORMAL	CUSTO ANUAL	TAXA SOBRE A FOLHA DE ATIVOS
Aposentadoria por Invalidez	R\$ 422.858,45	2,44%
Reversão da Aposentadoria por Invalidez em Pensão	R\$ 34.660,53	0,20%
Pensão por Morte do Servidor Ativo	R\$ 495.645,56	2,86%

À medida que esses eventos ocorrerem ao longo do ano, as Provisões técnicas correspondentes integrarão a Reserva Matemática de Benefícios Concedidos, observados o plano de contas do RPPS.

## 6.3. Despesas Administrativas

O custeio administrativo é a contribuição considerada na avaliação atuarial, expressa em alíquota e estabelecida em lei para o financiamento do custo administrativo do RPPS.

A Lei Municipal nº 1.762, de 14/12/2020, determina que a taxa administrativa vigente está estabelecida em 3,00%, aplicados sobre o total da remuneração de contribuição dos servidores ativos, relativos ao exercício anterior.

Conforme informações repassadas pelos gestores, abaixo estão esquematizados os montantes orçados e executados nos últimos três exercícios:

**Tabela 18: Despesas administrativas dos últimos três anos**

DISCRIMINAÇÃO	2020	2021	2022
Valor da remuneração dos servidores ativos	R\$ 15.062.183,10	R\$ 11.641.124,63	R\$ 12.945.844,96
Valor dos proventos dos aposentados	R\$ 1.482.719,87	R\$ 0,00	R\$ 0,00
Valor dos proventos dos Pensionistas	R\$ 119.203,14	R\$ 0,00	R\$ 0,00
<b>Valor total dos proventos e remunerações</b>	<b>R\$ 16.664.106,11</b>	<b>R\$ 11.641.124,63</b>	<b>R\$ 12.945.844,96</b>
TAXA DE ADMINISTRAÇÃO	2,00%	3,00%	3,60%
Limite de Gastos Estimado	R\$ 333.282,12	R\$ 349.233,74	R\$ 466.050,42
<b>Limite de Gastos Ocorrido</b>	<b>R\$ 294.130,61</b>	<b>R\$ 334.815,88</b>	<b>R\$ 600.464,77</b>

#### 6.4. Custo Normal Total

A tabela a seguir apresenta o Custo Normal anual calculado para o RPPS.

**Tabela 19: Custo Normal calculado**

CUSTO NORMAL ANUAL	VALOR	TAXA SOBRE A FOLHA DE ATIVOS
Aposentadoria com reversão ao dependente	R\$ 2.677.525,83	15,45%
Invalidez com reversão ao dependente	R\$ 457.518,98	2,64%
Pensão de ativos	R\$ 495.645,56	2,86%
<b>CUSTO ANUAL LÍQUIDO NORMAL</b>	<b>R\$ 3.630.690,37</b>	<b>20,95%</b>
Administração do Plano	R\$ 519.907,93	3,60%
<b>CUSTO ANUAL NORMAL TOTAL</b>	<b>R\$ 4.150.598,30</b>	<b>24,55%</b>

Para as definições dos termos constantes na tabela acima, consultar ANEXO A desta Avaliação Atuarial.

## 6.5. Plano de Custeio

### 6.5.1. Custo normal

As alíquotas de Contribuição Normal vertidas atualmente ao RPPS somam 25,22% (11,22% para o servidor e 14,00% para o Município). A avaliação atuarial demonstrou que as contribuições normais de servidores e do Governo Municipal, para a formação equilibrada das Provisões para pagamento de benefícios, devem somar 24,55% sobre a remuneração de contribuição dos servidores ativos.

As tabelas a seguir apresentam os resultados da receita total a ser arrecadada quando aplicada a tabela de contribuição normal progressiva.

**Tabela 20: Servidor Ativo**

FAIXA SALARIAL	VALOR DA BASE DE CÁLCULO	ALÍQUOTA	RECEITA
Até R\$ 2.427,35	R\$ 1.165.555,04	11,00%	R\$ 128.211,05
R\$ 2.427,36 a R\$ 3.641,03	R\$ 108.339,85	12,00%	R\$ 13.000,78
R\$ 3.641,04 a R\$ 7.087,22	R\$ 38.446,78	14,00%	R\$ 5.382,55
R\$ 7.087,23 a R\$ 12.136,79	R\$ 19.725,34	14,50%	R\$ 2.860,17
R\$ 12.136,8 a R\$ 24.273,57	R\$ 1.030,24	16,50%	R\$ 169,99
R\$ 24.273,58 a R\$ 47.333,46	R\$ 0,00	19,00%	R\$ 0,00
Acima de R\$ 47.333,46	R\$ 0,00	22,00%	R\$ 0,00
<b>TOTAL DE CONTRIBUIÇÃO - SERVIDORES ATIVOS</b>			<b>R\$ 149.624,55</b>
<b>ALÍQUOTA EFETIVA</b>			<b>11,22%</b>

**Tabela 21: Servidor Aposentado**

FAIXA SALARIAL	VALOR DA BASE DE CÁLCULO	ALÍQUOTA	RECEITA
Até R\$ 2.427,35	R\$ 188.959,02	---	R\$ 0,00
R\$ 2.427,36 a R\$ 3.641,03	R\$ 17.786,72	---	R\$ 0,00
R\$ 3.641,04 a R\$ 7.087,22	R\$ 2.802,72	---	R\$ 0,00
R\$ 7.087,23 a R\$ 12.136,79	R\$ 0,00	14,50%	R\$ 0,00
R\$ 12.136,8 a R\$ 24.273,57	R\$ 0,00	16,50%	R\$ 0,00
R\$ 24.273,58 a R\$ 47.333,46	R\$ 0,00	19,00%	R\$ 0,00
Acima de R\$ 47.333,46	R\$ 0,00	22,00%	R\$ 0,00
<b>TOTAL DE CONTRIBUIÇÃO - SERVIDORES APOSENTADOS</b>			<b>R\$ 0,00</b>
<b>ALÍQUOTA EFETIVA</b>			<b>---</b>

**Tabela 22: Pensionistas**

<b>FAIXA SALARIAL</b>	<b>VALOR DA BASE DE CÁLCULO</b>	<b>ALÍQUOTA</b>	<b>RECEITA</b>
Até R\$ 2.427,35	R\$ 16.872,60	---	R\$ 0,00
R\$ 2.427,36 a R\$ 3.641,03	R\$ 0,00	---	R\$ 0,00
R\$ 3.641,04 a R\$ 7.087,22	R\$ 0,00	---	R\$ 0,00
R\$ 7.087,23 a R\$ 12.136,79	R\$ 0,00	14,50%	R\$ 0,00
R\$ 12.136,8 a R\$ 24.273,57	R\$ 0,00	16,50%	R\$ 0,00
R\$ 24.273,58 a R\$ 47.333,46	R\$ 0,00	19,00%	R\$ 0,00
Acima de R\$ 47.333,46	R\$ 0,00	22,00%	R\$ 0,00
<b>TOTAL DE CONTRIBUIÇÃO - PENSIONISTAS</b>			<b>R\$ 0,00</b>
<b>ALÍQUOTA EFETIVA</b>			<b>---</b>

## 6.6. Provisões Matemáticas e Saldo do Sistema

A tabela seguinte apresenta as Provisões Matemáticas calculadas, o patrimônio constituído pelo RPPS, o valor de compensação previdenciária estimada para os benefícios concedidos e a conceder (quando for o caso) e a situação na qual se encontra o sistema previdenciário em questão (déficit, equilíbrio ou superávit).

**Tabela 23: Provisões Matemáticas e Saldo do Sistema**

DESCRIÇÃO	VALORES
<b>ATIVOS GARANTIDORES DOS COMPROMISSOS DO PLANO DE BENEFÍCIOS (a)</b>	<b>R\$ 36.274.000,09</b>
Aplicações em Segmento de Renda Fixa - RPPS	R\$ 28.047.843,18
Aplicações em Segmento de Renda Variável - RPPS	R\$ 3.932.245,56
Aplicações em Segmento Imobiliário - RPPS	R\$ 94.500,00
Títulos e Valores não Sujeitos ao Enquadramento - RPPS	R\$ 15.648,49
Demais Bens, direitos e ativos	R\$ 4.183.762,86
<b>VALOR ATUAL DOS SALÁRIOS FUTUROS</b>	<b>R\$ 195.198.008,71</b>
<b>PROVISÃO MATEMÁTICA TOTAL SEM COMPREV (b) = (c) + (d)</b>	<b>R\$ 75.588.824,38</b>
<b>Provisão Matemática de Benefícios Concedidos – PMBC sem COMPREV (c)</b>	<b>R\$ 40.369.044,35</b>
Valor Atual dos Benefícios Futuros - Concedidos	R\$ 40.369.044,35
(-) Valor Atual das Contribuições Futuras - Concedidos (Ente)	R\$ 0,00
(-) Valor Atual das Contribuições Futuras - Concedidos (Servidores)	R\$ 0,00
<b>Provisão Matemática de Benefícios a Conceder – PMBaC sem COMPREV (d)</b>	<b>R\$ 35.219.780,03</b>
Valor Atual dos Benefícios Futuros - a Conceder	R\$ 88.431.390,48
(-) Valor Atual das Contribuições Futuras - a Conceder (Ente)	R\$ 29.494.767,45
(-) Valor Atual das Contribuições Futuras - a Conceder (Servidores)	R\$ 23.716.843,00
<b>AJUSTE DA PMBC E PMBaC REFERENTE À COMPREV (e) = (f) – (g) + (h) – (i)</b>	<b>R\$ 9.932.453,89</b>
Valor atual da Compensação Previdenciária a Pagar - Benefícios Concedidos (f)	R\$ 0,00
(-) Valor Atual da Compensação Previdenciária a Receber - Benefícios Concedidos (g)	R\$ 3.742.256,56
Valor atual da Compensação Previdenciária a Pagar - Benefícios a Conceder (h)	R\$ 0,00
(-) Valor Atual da Compensação Previdenciária a Receber - Benefícios a Conceder (i)	R\$ 6.190.197,33
<b>PROVISÃO MATEMÁTICA TOTAL COM COMPREV (j) = (k) + (l)</b>	<b>R\$ 65.656.370,49</b>
Provisão Matemática de Benefícios Concedidos – PMBC com COMPREV (k) = (c) – (g) + (f)	R\$ 36.626.787,79
Provisão Matemática de Benefícios a Conceder – PMBaC com COMPREV (l) = (d) – (i) + (h)	R\$ 29.029.582,70
<b>RESULTADO ATUARIAL (m) = (a) – (j)</b>	<b>R\$ (29.382.370,40)</b>
Superávit	R\$ 0,00
Reserva de Contingência	R\$ 0,00
Reserva para Ajuste do Plano	R\$ 0,00
Déficit	R\$ (29.382.370,40)
<b>DÉFICIT EQUACIONADO:</b>	<b>R\$ 19.583.888,58</b>
Valor Atual do Plano de Amortização do Déficit Atuarial estabelecido em lei	R\$ 19.583.888,58
Valor Atual da Cobertura da Insuficiência Financeira	R\$ 0,00
<b>DÉFICIT ATUARIAL A EQUACIONAR</b>	<b>R\$ (9.798.481,82)</b>

Para as definições dos termos constantes na tabela acima, consultar ANEXO A desta Avaliação Atuarial.

Considerando-se a Alíquota Normal Sugerida, observa-se que as Reservas Matemáticas equivalem a R\$ 65.656.370,49. Como o Ativo Total corresponde a R\$ 36.274.000,09, o plano apresentou um Resultado Técnico Atuarial Deficitário de R\$ 29.382.370,40.



O Município de Francisco Sá através da Lei Municipal nº 1.542, de 30/12/2014, instituiu um Plano de Amortização por alíquotas para o equacionamento do Déficit Técnico do Plano, sendo este alterado pela Lei Municipal nº 1.841, de 13/12/2022. O montante correspondente ao Valor Presente da Contribuição Suplementar Futura deste Plano de Amortização é de R\$ 19.583.888,58.

## **7. Equacionamento do déficit atuarial**

### **7.1. Financiamento com alíquota suplementar crescente**

A Portaria MTP nº 1.467/2022 possibilita a amortização do Déficit Atuarial com adoção de prazo fixo para o equacionamento, assim como possibilitou o reinício de contagem deste prazo a partir da Avaliação Atuarial 2020 (previsto desde a Portaria nº 464/2018). Assim, poderá ser implementado plano de amortização com o prazo fixo inicial de 35 anos, a contar da implementação em Lei pelo ente federativo.

Ainda, conforme disposto nos incisos I e II do art. 2º da Portaria MTP nº 1.467/2022, poderá ser deduzido do déficit atuarial o Limite do Déficit Atuarial – LDA calculado em função da duração do passivo ou da sobrevida média dos aposentados e pensionistas. Neste caso, o prazo máximo do plano de equacionamento terá como parâmetro a duração do passivo ou a sobrevida média dos aposentados e pensionistas.

O Déficit Técnico Atuarial apurado nesta Avaliação Atuarial é de R\$ 29.382.370,40. Considerando as normas técnicas definidas na Portaria MTP nº 1.467/2022, o LDA apurado, baseado na duração do passivo desta Avaliação Atuarial (19,56 anos), é de R\$ 9.936.741,97, assim, deduzindo-se este valor do déficit técnico apurado, a reserva a amortizar corresponde a R\$ 19.445.628,43 e deve ser financiada no prazo máximo de 39 anos (duas vezes a duração do passivo).

O Município de Francisco Sá, através da Lei Municipal nº 1.542, de 30/12/2014, instituiu um Plano de Amortização por alíquotas para o equacionamento do Déficit Técnico do Plano, sendo este alterado pela Lei Municipal nº 1.841, de 13/12/2022. O montante correspondente ao Valor Presente da Contribuição Suplementar Futura deste Plano de Amortização é de R\$ 19.583.888,58. Como este montante é inferior às Reservas a Amortizar (deduzindo-se o valor do LDA), recomenda-se a **manutenção** do Plano de Amortização vigente, conforme a tabela a seguir:

**Tabela 24: Financiamento do Déficit Técnico Atuarial por alíquota suplementar crescente**

ANO	DÉFICIT ATUARIAL INICIAL (R\$)	PAGAMENTO (R\$)	DÉFICIT ATUARIAL FINAL (R\$)	% DA FOLHA DE SALÁRIOS
2023	19.445.628,43	634.495,63	19.765.913,15	3,60%
2024	19.765.913,15	767.168,67	19.969.250,82	4,28%
2025	19.969.250,82	798.439,76	20.151.301,28	4,38%
2026	20.151.301,28	830.552,35	20.310.177,82	4,48%
2027	20.310.177,82	863.526,02	20.443.881,53	4,58%
2028	20.443.881,53	897.380,76	20.550.295,35	4,68%
2029	20.550.295,35	932.137,01	20.627.177,84	4,78%
2030	20.627.177,84	967.815,63	20.672.156,65	4,88%
2031	20.672.156,65	1.004.437,93	20.682.721,61	4,98%
2032	20.682.721,61	1.042.025,69	20.656.217,55	5,08%
2033	20.656.217,55	1.080.601,15	20.589.836,68	5,18%
2034	20.589.836,68	1.120.187,04	20.480.610,63	5,28%
2035	20.480.610,63	1.160.806,55	20.325.402,06	5,38%
2036	20.325.402,06	1.202.483,38	20.120.895,92	5,48%
2037	20.120.895,92	1.245.241,76	19.863.590,14	5,58%
2038	19.863.590,14	1.266.410,87	19.572.481,55	5,58%
2039	19.572.481,55	1.287.939,86	19.245.550,53	5,58%
2040	19.245.550,53	1.309.834,84	18.880.672,23	5,58%
2041	18.880.672,23	1.332.102,03	18.475.611,21	5,58%
2042	18.475.611,21	1.354.747,76	18.028.015,96	5,58%
2043	18.028.015,96	1.377.778,47	17.535.413,07	5,58%
2044	17.535.413,07	1.401.200,71	16.995.201,14	5,58%
2045	16.995.201,14	1.425.021,12	16.404.644,40	5,58%
2046	16.404.644,40	1.449.246,48	15.760.865,96	5,58%
2047	15.760.865,96	1.473.883,67	15.060.840,81	5,58%
2048	15.060.840,81	1.498.939,69	14.301.388,40	5,58%
2049	14.301.388,40	1.524.421,67	13.479.164,90	5,58%
2050	13.479.164,90	1.550.336,83	12.590.655,07	5,58%
2051	12.590.655,07	1.576.692,56	11.632.163,67	5,58%
2052	11.632.163,67	1.603.496,33	10.599.806,57	5,58%
2053	10.599.806,57	1.630.755,77	9.489.501,30	5,58%
2054	9.489.501,30	1.658.478,62	8.296.957,19	5,58%
2055	8.296.957,19	1.686.672,76	7.017.665,04	5,58%
2056	7.017.665,04	1.715.346,19	5.646.886,20	5,58%
2057	5.646.886,20	1.744.507,08	4.179.641,23	5,58%
2058	4.179.641,23	1.774.163,70	2.610.697,91	5,58%
2059	2.610.697,91	1.804.324,48	934.558,70	5,58%
2060	934.558,70	1.834.998,00	0,00	5,58%

As projeções realizadas demonstram evolução satisfatória dos Recursos Garantidores do RPPS, considerando a implementação do Plano de Custeio apresentado.

De acordo com a Portaria MTP nº 1.467/2022 no caput do artigo 54:

"Art. 54. O plano de custeio proposto na avaliação atuarial com data focal em 31 de dezembro de cada exercício que indicar a necessidade de majoração das contribuições, implementado por meio de lei do ente federativo editada, publicada e encaminhada à SPREV e ser exigível até 31 de dezembro do exercício seguinte."

E o parágrafo 6º do artigo 55:

"Art. 55 (...)

§ 6º O plano de equacionamento do déficit somente será considerado implementado a partir do seu estabelecimento em lei do ente federativo, observado o prazo previsto no art. 54."

Juntamente com o parágrafo 4º do artigo 50:

"Art. 50(...)

§ 4º A responsabilidade pelas informações a serem prestadas no Demonstrativo de Viabilidade do Plano de Custeio relativas às projeções atuariais do RPPS é do atuário e, pelos dados contábeis, financeiros, orçamentários e fiscais, do representante legal do ente federativo e dos dirigentes da unidade gestora do RPPS."

Ainda, o parágrafo 2º do artigo 52:

"Art. 52 (...)

§ 2º Os conselhos deliberativo e fiscal do RPPS deverão acompanhar as informações do Demonstrativo de Viabilidade do Plano de Custeio, que serão encaminhadas aos órgãos de controle interno e externo para subsidiar a análise da capacidade orçamentária, financeira e fiscal do ente federativo para cumprimento do plano de custeio do RPPS."

**Portanto, o Município deverá analisar a viabilidade orçamentária e financeira do plano de equacionamento sugerido para o período previsto (até 2060).**

Este financiamento deverá ser adotado em conjunto com medidas que venham a reduzir o Déficit Técnico, tais como o levantamento da informação referente ao Tempo de Contribuição a outros regimes previdenciários anteriormente à admissão dos servidores, bem como a viabilização de aporte de recursos ao fundo, para que o Custo Suplementar não atinja o patamar final de 5,58%. Anualmente a taxa de crescimento das alíquotas deverá ser revista.

## 8. Análise de Sensibilidade

Para um melhor entendimento acerca do impacto que algumas importantes variáveis exercem nos resultados atuariais apresentados, foram realizadas algumas simulações variando a taxa de juros real, variando a taxa de crescimento salarial dos participantes ativos, variando as tábuas de mortalidade para o evento sobrevivência e variando aportes financeiros a serem realizados.

### 8.1. Impacto da Variação da Folha de Salários

Considerando as variações da folha de salários dos servidores em atividade, a Reserva Matemática de Benefícios a Conceder sofre os seguintes impactos.

**Tabela 25: Impacto da variação da folha salarial na RMBaC**

Varição da Folha de Salários	Folha Salarial	RMBaC	Varição RMBaC
-15%	R\$ 1.133.132,66	R\$ 26.108.696,79	-10,06%
-10%	R\$ 1.199.787,53	R\$ 26.989.044,97	-7,03%
-5%	R\$ 1.266.442,39	R\$ 27.967.996,86	-3,66%
<b>0%</b>	<b>R\$ 1.333.097,25</b>	<b>R\$ 29.029.582,70</b>	<b>0,00%</b>
5%	R\$ 1.399.752,11	R\$ 30.264.001,21	4,25%
10%	R\$ 1.466.406,98	R\$ 31.609.326,89	8,89%
15%	R\$ 1.533.061,84	R\$ 33.205.581,03	14,39%

Conforme observado no quadro anterior, ao variarmos a folha salarial dos servidores ativos, observa-se um impacto na Reserva Matemática de Benefícios a Conceder (RMBaC). Aumentando-se a Folha Salarial em 5,00%, por exemplo, a RMBaC sofrerá um aumento na proporção de 4,25%.

## 8.2. Impacto da Variação da Taxa de Juros Real no Custo Normal

Considerando a taxa de retorno financeiro de 4,91% ao ano (taxa de juros real), foi apurado um Custo Normal para equilíbrio do plano previdenciário de 24,55%. Entretanto, as oscilações positivas e negativas em torno desta taxa de 4,91%, como pode ser observado no gráfico a seguir, provocam variações do custo apurado, elevando-o ou reduzindo-o. Fica evidente, desta forma, a importância de se buscar uma boa rentabilidade para os ativos financeiros da entidade de previdência.

**Gráfico 10: Variação do Custo Normal em Função da Taxa de Juros Real**

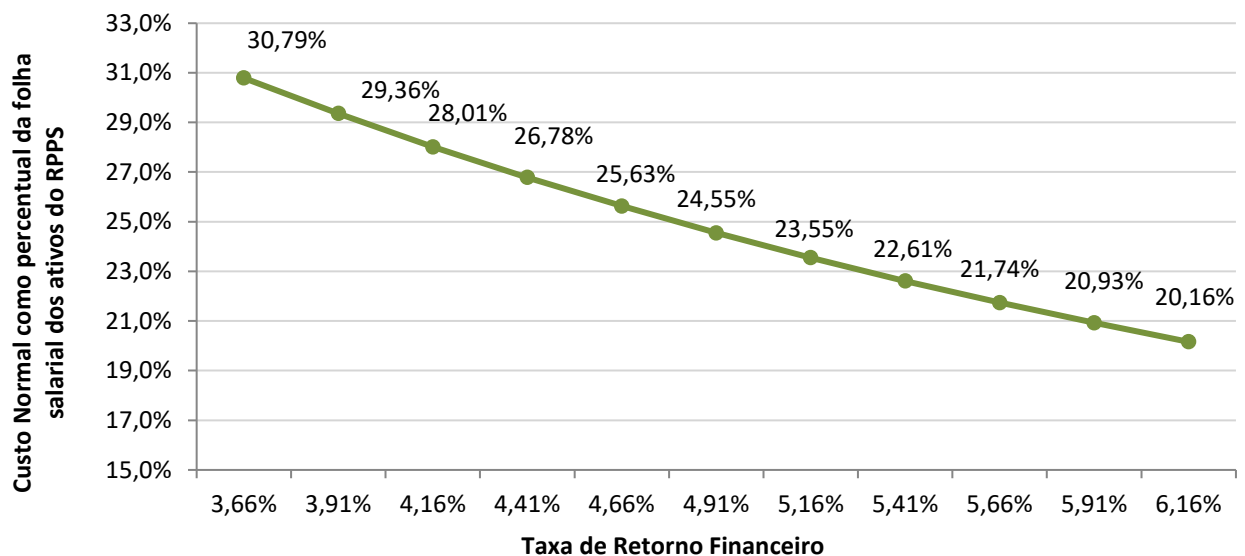

## 8.3. Impacto da Taxa de Crescimento Salarial no Custo Normal

Considerando a taxa de crescimento salarial de 1,00% ao ano, foi apurado um Custo Normal para equilíbrio do plano previdenciário de 24,55%. Tal qual nas taxas de juros, as oscilações ocorridas em torno da taxa de crescimento salarial de 1,00%, como pode ser observado no gráfico a seguir, provocam variações do custo apurado, elevando-o ou reduzindo-o.

**Gráfico 11: Variação do Custo Normal em Função do Crescimento Salarial**

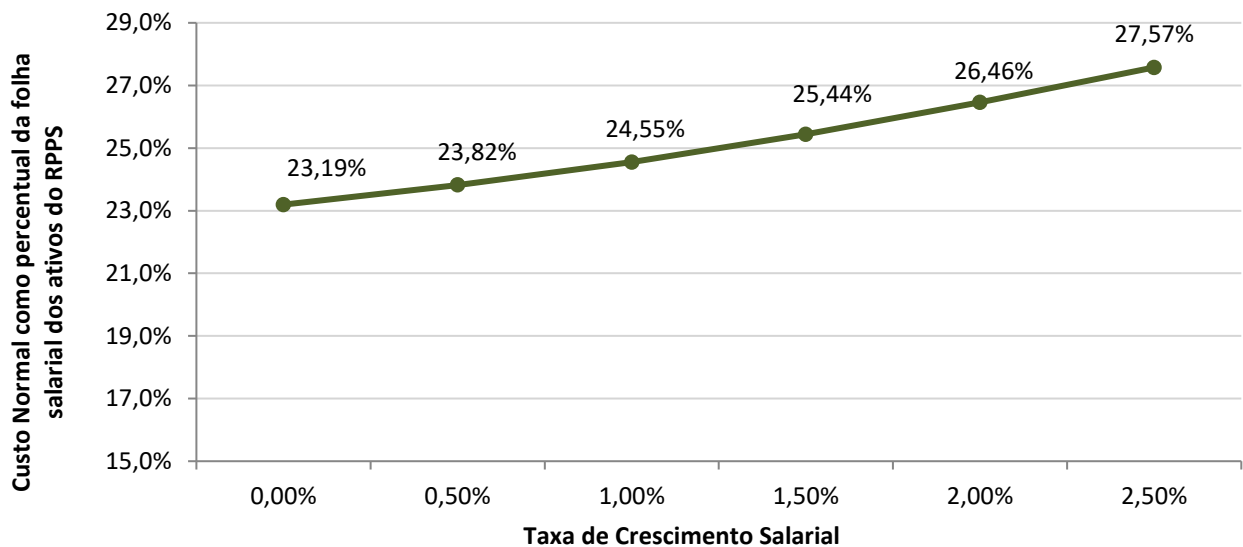

Pode-se perceber que uma oscilação positiva em relação ao crescimento real médio dos salários dos servidores públicos, faz com que o custo previdenciário se eleve, ao passo que uma oscilação negativa provocará uma redução do custo previdenciário.

Vale lembrar que o crescimento salarial é fortemente influenciado pelas incorporações (anuênios, triênios, quinquênios, funções, etc.), pelas progressões no quadro funcional e pelos reajustes salariais concedidos aos servidores ativos, isto é, política de recursos humanos peculiar a cada ente da Federação.

#### **8.4. Impacto das Tábuas de Mortalidade no Custo Normal**

As tábuas de mortalidade são tabelas estatísticas que determinam a probabilidade de um indivíduo falecer por qualquer que seja a causa. É por meio delas que o atuário estima por quanto tempo, em média, um benefício de aposentadoria ou pensão será pago. Quanto maior a expectativa de sobrevivência da tábua de mortalidade utilizada, maior será o montante dos encargos previdenciários depositados no sistema, ou seja, maior será o valor da Reserva Matemática. Nesta avaliação atuarial, as Provisões foram calculadas utilizando-se a tábua IBGE - 2021 tanto para o evento sobrevivência quanto para o evento mortalidade.

De acordo com a Portaria MTP nº 1.467/2022, a tábua IBGE - 2021 é utilizada como limite máximo de taxa de mortalidade para o evento sobrevivência e como limite mínimo de taxa de mortalidade para o evento mortalidade. Desta forma a IBGE - 2021 torna-se a única tábua que pode

ser utilizada para ambos os eventos. O gráfico a seguir apresenta a variação no Custo Normal, considerando as seguintes tábuas para o evento Sobrevivência, utilizando a tábua IBGE - 2021 para o evento Morte:

- AT - 83 (*segregada por sexo*);
- AT - 2000 (*segregada por sexo*);
- GAM - 94 (*segregada por sexo*);
- GKM - 95 (*segregada por sexo*);
- IBGE - 2019 (*segregada por sexo*);
- IBGE - 2020 (*segregada por sexo*); e,
- IBGE - 2021 (*segregada por sexo*).

**Gráfico 12: Variação do Custo Normal em função da Tábua de Mortalidade selecionada**

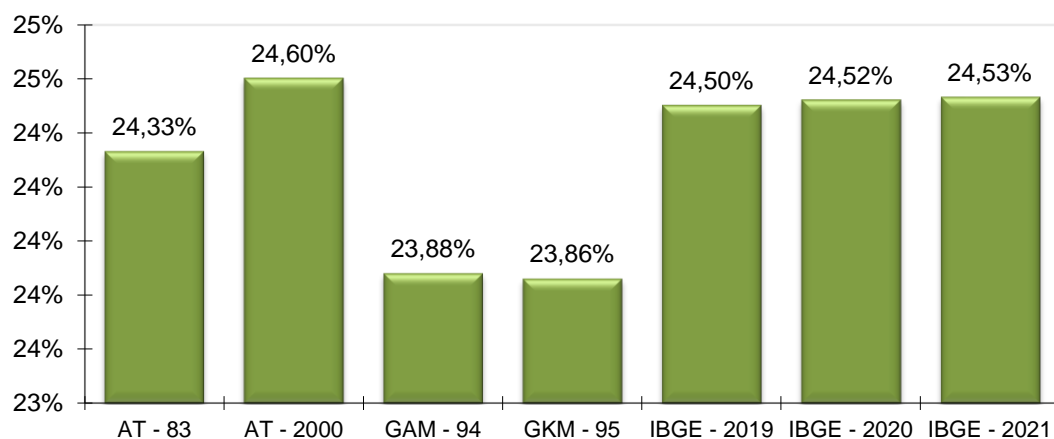

O ideal é que seja utilizado no cálculo atuarial uma tábua de mortalidade que efetivamente reflita as características demográficas da população em questão, de forma a não superestimar, ou o que é muito pior, subestimar os gastos do sistema. Na ausência de um estudo específico acerca da mortalidade do RPPS em questão, utilizou-se a tábua IBGE - 2021 para o cálculo das Provisões, mas sugere-se que seja feito, o mais rápido possível, um trabalho com o objetivo de aferição do verdadeiro padrão de mortalidade dos participantes deste RPPS. Este estudo tem o objetivo de comparar as probabilidades de morte observadas na população em questão com diversas tábuas de mortalidade, para que seja escolhida aquela que apresentar menores desvios em relação à mortalidade observada.

## 8.5. Impacto da Variação da Idade Média Atual

Variações na idade média atual geram impacto **considerável** no Custo Normal do benefício de aposentadoria, pois o método de financiamento (**Crédito Unitário Projetado - PUC**) para apuração deste Custo Previdenciário tem a característica de **maximizar** as variações do Custo Normal ao longo do tempo. Entretanto os benefícios de risco (aposentadoria por invalidez e pensão por morte) variam conforme a idade média, uma vez que o risco de entrada em invalidez e morte aumenta conforme a idade média do grupo cresce.

Ainda, o envelhecimento do grupo de servidores ativos implica em aumento nos valores de Provisões de Benefícios a Conceder. Isto porque a reserva financeira garantidora do pagamento dos benefícios previdenciários futuros apurada na idade de aposentadoria é financiada entre a idade de admissão no Município e a idade de aposentadoria, sendo que a RMBaC representa o saldo deste financiamento que deve estar coberto na idade atual.

**Tabela 26: Variação de CN e Provisões em Função da Idade Média Atual**

Variação da Idade Média Atual	Custo Normal				RMBaC
	Aposentadoria	Invalidez	Pensão	Total	
40	13,15%	2,12%	2,28%	21,15%	R\$ 10.504.864,89
41	13,87%	2,28%	2,46%	22,21%	R\$ 16.338.925,93
42	14,63%	2,45%	2,65%	23,33%	R\$ 22.505.641,57
<b>43</b>	<b>15,45%</b>	<b>2,64%</b>	<b>2,86%</b>	<b>24,55%</b>	<b>R\$ 29.029.582,70</b>
44	16,32%	2,86%	3,07%	25,85%	R\$ 35.876.138,27
45	17,12%	3,07%	3,29%	27,08%	R\$ 40.595.189,62
46	17,95%	3,30%	3,51%	28,36%	R\$ 45.674.134,79



## 8.6. Impacto da Variação da Idade Média de Aposentadoria

Da mesma forma que há variação da idade média atual, ao se alterar a idade média de aposentadoria elevando-se o tempo futuro de contribuição, a Reserva Matemática se reduz.

Por outro lado, ao se alterar a idade média de aposentadoria, o Custo Normal de Aposentadoria tem forte impacto. Isso porque o Custo Normal é financiado entre a idade média de admissão e a idade média de aposentadoria e, portanto, ao se alterar este parâmetro, tem-se alteração no tempo total de financiamento e consequente impacto nos valores de contribuição ao Plano conforme quadro a seguir. Já o Custo Normal dos benefícios de risco, bem como os auxílios, não sofre variação.

O quadro abaixo revela que variações na idade média de aposentadoria têm forte impacto no Custo Normal e na RMBaC. Desta forma, é de grande importância que o cálculo desta estatística seja consistente, caso contrário, corre-se o risco de se incorrer em significativo erro destas contas.

**Tabela 27: Variação de CN e RMBaC em Função da Idade Média de Aposentadoria**

Varia Id Apos.	CN	RMBaC
59	30,15%	R\$ 43.415.539,95
60	28,17%	R\$ 39.066.043,16
61	26,34%	R\$ 35.153.185,57
<b>62</b>	<b>24,55%</b>	<b>R\$ 29.029.582,70</b>
63	22,93%	R\$ 22.503.480,20
64	21,47%	R\$ 16.432.214,88
65	20,14%	R\$ 10.813.350,98

### 8.7. Impacto de Aportes Financeiros no Custo Suplementar

A análise de sensibilidade sobre o impacto provocado pelo aporte de recursos financeiros ao regime previdenciário é de fundamental importância para a tomada de decisão dos administradores do Plano.

Os aportes poderão ser integralizados por bens, direitos e ativos de qualquer natureza, desde que avaliado em conformidade com a Lei nº 4.320/64.

**Gráfico 13: Variação do Custo Suplementar em Função de Aportes Financeiros**

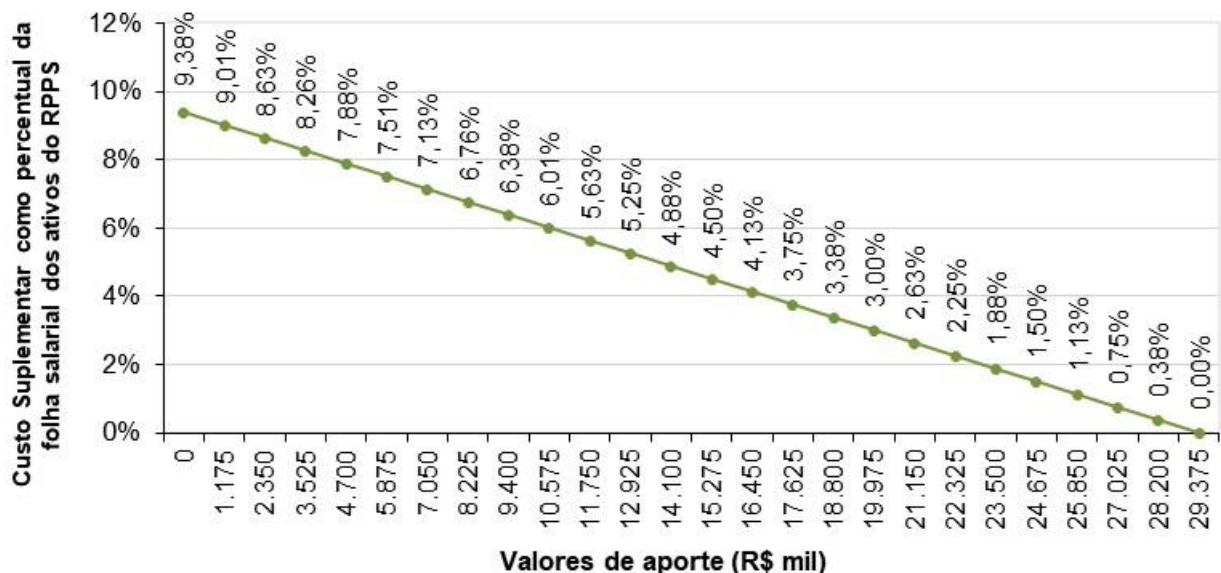

Na análise realizada verificou-se que a cada R\$ 1,175 milhões aportados ao Fundo, o Custo Suplementar é reduzido em 0,38 pontos percentuais. Note-se que se for aportado o equivalente ao total do déficit atuarial, R\$ 29.382.370,40, este Custo Suplementar deixará de existir, estando as Provisões totalmente integralizadas.

## 9. Parecer Atuarial

O **Instituto Municipal de Previdência dos Servidores Públicos de Francisco Sá/MG - PREVIBREJO**, buscando verificar a adequação do atual plano de custeio previdenciário de seu Regime Próprio de Previdência Social, contratou a **RTM Consultores Associados** a fim de elaborar a avaliação atuarial do plano previdenciário para o exercício de 2023.

Procedeu-se a Avaliação Atuarial posicionada em 31/12/2022, contemplando as normas vigentes e a Nota Técnica Atuarial do Plano, bem como os dados individualizados dos servidores ativos, aposentados e pensionistas e as informações contábeis e patrimoniais, levantados e informados pelo RPPS, todos posicionados na data-base de 31/12/2022.

### 9.1. Perspectivas de alteração futura no perfil e na composição da massa de segurados

A composição da população de servidores de Francisco Sá demonstra que o total de aposentados e pensionistas representa uma parcela de 21,03% da massa de servidores ativos. Esta distribuição aponta para uma proporção de 4,76 servidores ativos para cada benefício concedido.

Considerando que a massa de servidores ativos tende a uma certa estabilidade, e considerando a evolução na expectativa de vida da população brasileira e mundial, a proporção de participantes em gozo de benefício aumenta, podendo chegar à equiparação com a massa de servidores ativos.

Neste íterim, torna-se essencial a constituição de um plano previdenciário plenamente equilibrado e financiado pelo Regime Financeiro de Capitalização, tendo em vista a formação de Provisões Matemáticas para a garantia de pagamento dos benefícios futuros.

### 9.2. Adequação da base de dados utilizada e respectivos impactos em relação aos resultados apurados

Procedemos à Avaliação Atuarial com o intuito de avaliar as alíquotas de contribuições com base nos dados individualizados dos servidores ativos, aposentados e pensionistas do Município de

Francisco Sá, na data base de 31 de dezembro de 2022. Após o processamento das informações, consideramos os dados suficientes para a elaboração da presente Avaliação Atuarial.

### **9.3. Análise dos regimes financeiros e métodos atuariais adotados e perspectivas futuras de comportamento dos custos e dos compromissos do Plano de Benefícios**

Para o benefício de aposentadoria voluntária ou compulsória com reversão aos dependentes adotou-se o Regime Financeiro de Capitalização, tendo como método de financiamento o Crédito Unitário Projetado - PUC. O cálculo do custo é realizado de forma individualizada e seu somatório é dividido pelo valor da folha de salários. Esse procedimento aponta um percentual de contribuição crescente ao longo do tempo que deverá ser rateado entre os servidores e o Município.

Para os benefícios de Pensões por Morte e Aposentadoria por Invalidez com reversão aos dependentes, adotou-se o Regime de Capitais de Cobertura.

### **9.4. Adequação das hipóteses utilizadas às características da massa de segurados e de seus dependentes e análises de sensibilidade para os resultados**

As bases técnicas utilizadas foram eleitas devido às características da massa de participantes e particularidades do Plano:

- ✓ Taxa de Juros Reais: 4,91%;
- ✓ Tábua de Mortalidade de Válido (evento gerador sobrevivência): IBGE - 2021 (segregada por sexo);
- ✓ Tábua de Mortalidade de Válido (evento gerador morte): IBGE - 2021 (segregada por sexo);
- ✓ Tábua de Entrada em Invalidez: ALVARO VINDAS;
- ✓ Tábua de Mortalidade de Inválidos: IBGE - 2021 (segregada por sexo);
- ✓ Crescimento Salarial: 1,00% a.a.;
- ✓ Rotatividade: 1,00% a.a.;
- ✓ Despesa Administrativa correspondente a 3,60% calculado do total da remuneração de contribuição dos servidores ativos do Município.

Utilizou-se o fator de capacidade dos benefícios dos assistidos de 100%. O fator de capacidade reflete a perda do poder aquisitivo em termos reais ocorrida nos salários ou benefícios, obtidos em função do nível de inflação estimada no longo prazo e da frequência de reajustes.

Segundo o artigo 35 da Portaria MTP nº 1.467/2022, deverá ser elaborado Relatório de Análise das Hipóteses para comprovação de sua adequação às características da massa de beneficiários do regime, devendo conter os resultados dos estudos técnicos de aderência e de acompanhamento, no mínimo, das seguintes hipóteses: taxa atuarial de juros, crescimento real das remunerações e probabilidades de ocorrência de morte e invalidez.

Ainda, segundo o artigo 18 da Portaria MTP nº 1.467/2022, se identificada a não aderência das hipóteses avaliadas neste relatório, sua alteração deverá ser implementada na avaliação atuarial do exercício seguinte ao de elaboração do referido relatório, ou seja, os resultados apurados em 2022 devem ser aplicados na Avaliação Atuarial 2023.

Diante do exposto e em atendimento à Portaria MTP nº 1.467/2022, utilizou-se nesta Avaliação Atuarial a taxa de juros real de 4,91% ao ano (conforme a duração do passivo do Cálculo Atuarial 2022), taxa de crescimento salarial real mínima de 1,00% ao ano, tábua IBGE - 2021 segregada por sexo (sobrevivência de válidos e inválidos) e tábua ALVARO VINDAS (entrada em invalidez).

### **9.5. Metodologia utilizada para a determinação do valor da compensação previdenciária a receber e impactos nos resultados**

Considerou-se ainda o montante de R\$ 9.932.453,89, referente ao Valor Presente da Compensação Previdenciária a Receber.

Para efeito de estimativa da Compensação Previdenciária referente aos Benefícios Concedidos, calculou-se o percentual da folha de aposentados e pensionistas que retorna ao RPPS como Compensação Previdenciária e aplicou-se tal percentual (9,27%) sobre o Valor Presente de Benefícios Futuros dos aposentados e pensionistas. Para a estimativa referente aos Benefícios a Conceder, estimou-se utilizando como base o tempo de serviço anterior dos servidores anteriormente à admissão no Município para o RGPS, sendo esta estimativa de 7,00% sobre o Valor Presente dos Benefícios Futuros dos servidores Ativos.

Cabe ressaltar que, como não possuímos os valores dos salários de contribuição de cada servidor no período a compensar, o cálculo do valor individual a receber foi limitado ao valor médio dos benefícios pagos pelo Instituto Nacional do Seguro Social – INSS, em conformidade com a Portaria MTP nº 1.467/2022.

## **9.6. Composição e características dos ativos garantidores do Plano de Benefícios**

Os Ativos Garantidores do Plano estão posicionados em 31/12/2022, tendo a seguinte composição:

- Renda Fixa: R\$ 28.047.843,18;
- Renda Variável: R\$ 3.932.245,56;
- Segmento Imobiliário - Fundos imobiliários: R\$ 94.500,00;
- Títulos e Valores não sujeitos ao Enquad.: R\$ 15.648,49;
- Saldo dos Acordos de Parcelamento: R\$ 4.183.762,86;
- **TOTAL: R\$ 36.274.000,09.**

## **9.7. Variação dos compromissos do Plano (VABF e VACF)**

Confrontando-se o Valor Atual dos Benefícios Futuros – VABF do Plano em relação ao exercício anterior, observa-se que o VABF relativo aos benefícios concedidos teve um aumento de 28,73%, motivado pela concessão de benefícios de aposentadoria e pensão, bem como pelo aumento dos benefícios médios.

Já em relação aos benefícios a conceder, observa-se um aumento do VABF de 17,78%, decorrente do aumento do salário médio dos servidores ativos em 24,61%. Ainda, o Valor Atual das Contribuições Futuras – VACF apresentou um aumento de 19,28%.

## **9.8. Resultado da Avaliação Atuarial e situação financeira e atuarial do RPPS**

As Provisões Matemáticas de Benefícios Concedidos – RMBC, fixadas, com base nas informações individuais dos servidores aposentados e pensionistas, são determinadas atuarialmente pelo valor presente dos benefícios futuros líquidos de eventuais contribuições de aposentados e

pensionistas. Assim, as RMBC perfaziam, na data-base da Avaliação Atuarial, o montante de R\$ 36.626.787,79.

Já as Provisões Matemáticas de Benefícios a Conceder – RMBaC foram avaliadas em R\$ 29.029.582,70, na data de 31 de dezembro de 2022.

Sendo o Ativo Líquido de cobertura das obrigações do passivo atuarial no montante de R\$ 32.090.237,23, e o Valor Presente dos Créditos de R\$ 4.183.762,86, atestamos que o plano de benefícios previdenciários do PREVIBREJO apresentou um Déficit Técnico Atuarial no valor de R\$ 29.382.370,40, que deverá ser financiado em 39 anos, prazo máximo estabelecido legalmente.

### **9.9. Plano de Custeio a ser implementado e medidas para a manutenção do Equilíbrio Financeiro e Atuarial**

As contribuições normais atualmente vertidas ao PREVIBREJO somam 25,22% (11,22% para o servidor e 14,00% para o Município). A avaliação atuarial demonstrou que as contribuições normais de servidores e do Governo Municipal, para a formação equilibrada das Provisões para pagamento de benefícios, devem somar 24,55% sobre a remuneração de contribuição dos servidores ativos.

A Portaria MTP nº 1.467/2022 possibilita a amortização do Déficit Atuarial com adoção de prazo fixo para o equacionamento, assim como possibilitou o reinício de contagem deste prazo a partir da Avaliação Atuarial 2020 (previsto desde a Portaria nº 464/2018). Assim, poderá ser implementado plano de amortização com o prazo fixo inicial de 35 anos, a contar da implementação em Lei pelo ente federativo.

Ainda, conforme disposto nos incisos I e II do art. 2º da Portaria MTP nº 1.467/2022, poderá ser deduzido do déficit atuarial o Limite do Déficit Atuarial – LDA calculado em função da duração do passivo ou da sobrevida média dos aposentados e pensionistas. Neste caso, o prazo máximo do plano de equacionamento terá como parâmetro a duração do passivo ou a sobrevida média dos aposentados e pensionistas.

O Déficit Técnico Atuarial apurado nesta Avaliação Atuarial é de R\$ 29.382.370,40. Considerando as normas técnicas definidas na Portaria MTP nº 1.467/2022, o LDA apurado, baseado na duração do passivo desta Avaliação Atuarial (19,56 anos), é de R\$ 9.936.741,97, assim, deduzindo-

se este valor do déficit técnico apurado, a reserva a amortizar corresponde a R\$ 19.445.628,43 e deve ser financiada no prazo máximo de 39 anos (duas vezes a duração do passivo).

O Município de Francisco Sá, através da Lei Municipal nº 1.542, de 30/12/2014, instituiu um Plano de Amortização por alíquotas para o equacionamento do Déficit Técnico do Plano, sendo este alterado pela Lei Municipal nº 1.841, de 13/12/2022. O montante correspondente ao Valor Presente da Contribuição Suplementar Futura deste Plano de Amortização é de R\$ 19.583.888,58. Como este montante é inferior às Reservas a Amortizar (deduzindo-se o valor do LDA), recomenda-se a **manutenção** do Plano de Amortização vigente, conforme a tabela a seguir:

#### Financiamento do Déficit Técnico Atuarial por alíquota suplementar crescente

ANO	DÉFICIT ATUARIAL INICIAL (R\$)	PAGAMENTO (R\$)	DÉFICIT ATUARIAL FINAL (R\$)	% DA FOLHA DE SALÁRIOS
2023	19.445.628,43	634.495,63	19.765.913,15	3,60%
2024	19.765.913,15	767.168,67	19.969.250,82	4,28%
2025	19.969.250,82	798.439,76	20.151.301,28	4,38%
2026	20.151.301,28	830.552,35	20.310.177,82	4,48%
2027	20.310.177,82	863.526,02	20.443.881,53	4,58%
2028	20.443.881,53	897.380,76	20.550.295,35	4,68%
2029	20.550.295,35	932.137,01	20.627.177,84	4,78%
2030	20.627.177,84	967.815,63	20.672.156,65	4,88%
2031	20.672.156,65	1.004.437,93	20.682.721,61	4,98%
2032	20.682.721,61	1.042.025,69	20.656.217,55	5,08%
2033	20.656.217,55	1.080.601,15	20.589.836,68	5,18%
2034	20.589.836,68	1.120.187,04	20.480.610,63	5,28%
2035	20.480.610,63	1.160.806,55	20.325.402,06	5,38%
2036	20.325.402,06	1.202.483,38	20.120.895,92	5,48%
2037	20.120.895,92	1.245.241,76	19.863.590,14	5,58%
2038	19.863.590,14	1.266.410,87	19.572.481,55	5,58%
2039	19.572.481,55	1.287.939,86	19.245.550,53	5,58%
2040	19.245.550,53	1.309.834,84	18.880.672,23	5,58%
2041	18.880.672,23	1.332.102,03	18.475.611,21	5,58%
2042	18.475.611,21	1.354.747,76	18.028.015,96	5,58%
2043	18.028.015,96	1.377.778,47	17.535.413,07	5,58%
2044	17.535.413,07	1.401.200,71	16.995.201,14	5,58%
2045	16.995.201,14	1.425.021,12	16.404.644,40	5,58%
2046	16.404.644,40	1.449.246,48	15.760.865,96	5,58%
2047	15.760.865,96	1.473.883,67	15.060.840,81	5,58%
2048	15.060.840,81	1.498.939,69	14.301.388,40	5,58%
2049	14.301.388,40	1.524.421,67	13.479.164,90	5,58%
2050	13.479.164,90	1.550.336,83	12.590.655,07	5,58%
2051	12.590.655,07	1.576.692,56	11.632.163,67	5,58%
2052	11.632.163,67	1.603.496,33	10.599.806,57	5,58%
2053	10.599.806,57	1.630.755,77	9.489.501,30	5,58%



ANO	DÉFICIT ATUARIAL INICIAL (R\$)	PAGAMENTO (R\$)	DÉFICIT ATUARIAL FINAL (R\$)	% DA FOLHA DE SALÁRIOS
2054	9.489.501,30	1.658.478,62	8.296.957,19	5,58%
2055	8.296.957,19	1.686.672,76	7.017.665,04	5,58%
2056	7.017.665,04	1.715.346,19	5.646.886,20	5,58%
2057	5.646.886,20	1.744.507,08	4.179.641,23	5,58%
2058	4.179.641,23	1.774.163,70	2.610.697,91	5,58%
2059	2.610.697,91	1.804.324,48	934.558,70	5,58%
2060	934.558,70	1.834.998,00	0,00	5,58%

As projeções realizadas demonstram evolução **satisfatória** dos Recursos Garantidores do RPPS, considerando a **implementação** do Plano de Custeio apresentado.

De acordo com a Portaria MTP nº 1.467/2022 no caput do artigo 54:

"Art. 54. O plano de custeio proposto na avaliação atuarial com data focal em 31 de dezembro de cada exercício que indicar a necessidade de majoração das contribuições, implementado por meio de lei do ente federativo editada, publicada e encaminhada à SPREV e ser exigível até 31 de dezembro do exercício seguinte."

E o parágrafo 6º do artigo 55:

"Art. 55 (...)

§ 6º O plano de equacionamento do déficit somente será considerado implementado a partir do seu estabelecimento em lei do ente federativo, observado o prazo previsto no art. 54."

Juntamente com o parágrafo 4º do artigo 50:

"Art. 50(...)

§ 4º A responsabilidade pelas informações a serem prestadas no Demonstrativo de Viabilidade do Plano de Custeio relativas às projeções atuariais do RPPS é do atuário e, pelos dados contábeis, financeiros, orçamentários e fiscais, do representante legal do ente federativo e dos dirigentes da unidade gestora do RPPS."

Ainda, o parágrafo 2º do artigo 52:

"Art. 52 (...)

§ 2º Os conselhos deliberativo e fiscal do RPPS deverão acompanhar as informações do Demonstrativo de Viabilidade do Plano de Custeio, que serão encaminhadas aos órgãos de controle interno e externo para subsidiar a análise da capacidade orçamentária, financeira e fiscal do ente federativo para cumprimento do plano de custeio do RPPS."

**Portanto, o Município deverá analisar a viabilidade orçamentária e financeira do plano de equacionamento sugerido para o período previsto (até 2060).**

Este financiamento deverá ser adotado em conjunto com medidas que venham a reduzir o Déficit Técnico, tais como o levantamento da informação referente ao Tempo de Contribuição a

outros regimes previdenciários anteriormente à admissão dos servidores, bem como a viabilização de aporte de recursos ao fundo, para que o Custo Suplementar não atinja o patamar final de 5,58%. Anualmente a taxa de crescimento das alíquotas deverá ser revista.

#### **9.10. Parecer sobre a análise comparativa dos resultados das três últimas Avaliações Atuariais**

Em relação às alterações da Avaliação Atuarial realizada em 2022 para esta Reavaliação Atuarial de 2023, houve uma redução de 1,33 pontos percentuais no Custo de Aposentadoria Programada.

Houve aumento de 0,12 pontos percentuais no Custo de Aposentadoria por Invalidez, devido ao aumento da idade média dos servidores ativos em 0,64 anos.

A Reserva Matemática de Benefícios a Conceder apresentou um aumento de 15,58%, decorrente do crescimento natural desta conta, impactado pelo aumento do salário médio dos participantes ativos em 24,61%.

A Reserva Matemática de Benefícios Concedidos apresentou um aumento de 28,73%, consequência do aumento do quantitativo de aposentados e pensionistas e do aumento dos seus benefícios médios em, respectivamente, 18,30% e 3,87%.

#### **9.11. Identificação dos principais riscos do Plano de Benefícios**

Os riscos atuariais aos quais o Plano de Benefícios está submetido decorrem principalmente da inadequação das hipóteses e premissas atuariais, as quais apresentam volatilidade ao longo do período de contribuição e percepção de benefícios, sendo que para o RPPS, caracterizam-se, basicamente, como Demográficas, Biométricas e Econômico-financeiras.

Contudo, cabe ressaltar que as hipóteses, regimes financeiros e métodos de financiamento utilizados estão em acordo com as práticas atuariais aceitas, bem como em consonância com a legislação em vigor que parametriza às Avaliações e Reavaliações Atuariais dos RPPS.

Ademais, reafirmamos, de modo especial, a importância da regularidade e pontualidade das receitas de contribuição a serem auferidas pelo RPPS. Quaisquer receitas lançadas e não efetivadas

pelo Ente ou Segurados deverão ser atualizadas monetariamente e acrescidas de juros, a partir da data em que foram devidas. Isto decorre do fato de que sendo as contribuições partes integrantes do plano de custeio, a falta de repasse ou atraso e sua consequente não incorporação às Provisões Técnicas, além de inviabilizar o RPPS em médio prazo, resulta em déficit futuro, certo e previsível. Ressaltamos que as contribuições referentes aos servidores ativos deverão ser repassadas integralmente, conforme determina a legislação vigente e pertinente.

Ainda, devemos alertar que o método de financiamento PUC é mais sensível às variações do banco de dados, como a idade média dos servidores ativos. Podendo haver oscilações no Custo Normal e Provisões Matemáticas de um exercício para o outro.

## **9.12. Considerações Finais**

Ante todo o exposto, conclui-se que a situação econômico-atuarial do Plano de Benefício Previdenciário do Instituto Municipal de Previdência dos Servidores Públicos de Francisco Sá/MG - PREVIBREJO, em 31 de dezembro de 2022, apresenta-se de forma desequilibrada no seu aspecto atuarial, conforme comprova a existência do Déficit Técnico Atuarial, sendo que a manutenção do plano de custeio suplementar vigente será suficiente para sua amortização.

**Ainda, recomendamos adequação da legislação municipal quanto às alterações recomendadas e/ou determinadas pela Emenda Constitucional nº 103/2019 (reforma da previdência), no que couber; bem como às demais alterações técnicas estabelecidas pela Portaria MTP nº 1.467/2022, especialmente no que diz respeito à atualização cadastral dos segurados do plano de benefícios e os estudos complementares necessários à boa prática atuarial.**

Este é o nosso parecer.

**Thiago Costa Fernandes  
Diretor Técnico  
MIBA 100.002**

## 10. Referências Bibliográficas

- **AITKEN, William H. (1996)** *"A Problem-Solving Approach to Pension Funding and Valuation" Second Edition*
- **BOOTH, Philip, CHADBURN, Robert, HABERMAN, Steven, JAMES, Dewi, KHORASANEE, Zaki, PLUMB, Robert H. and RICKAYZEN, Ben (2005)** *"Modern Actuarial Theory and Practice" Second Edition* – Chapman & Hall / CRC.
- **BOWERS, Newton L., GERBER, Hans U., HICKMAN, James C., SONES, Donald A. and NESBIT, Cecil J. (1986)** *"Actuarial Mathematics"*, First Edition, published by SOA – Society of Actuaries, 1986.
- **FERREIRA, Weber J. (1985)** *"Coleção introdução à Ciência Atuarial"*, Rio de Janeiro, IRB, 1985, 4v.
- **IYER, Subramaniam (1999)** *"Actuarial Mathematics of Social Security Pensions" - International Labour Office (December 1, 1999).*
- **SCOTT, Elaine A. (1989)** *"Simple Defined Benefit Plans: Methods of Actuarial Funding"*
- **WINKLEVOSS, Howard E. (1993)** *"Pension mathematics with numerical illustrations" Second edition. Pension Research Council of the Wharton School of the University of Pennsylvania.*

## ANEXO A – Glossário de Termos Técnicos Atuariais e Siglas

**Abono anual** - prestação pecuniária anual, de pagamento único, correspondente a 1/12 (um doze avos) do total das aposentadorias e pensões pagas pelo RPPS durante o ano. É o 13º salário, também chamado de gratificação natalina.

**Acidente Pessoal** - é o evento com data caracterizada, exclusiva e diretamente externo, súbito, involuntário e violento, causador de lesão física, que por si só e independente de toda e qualquer causa tenha como consequência direta a morte ou invalidez permanente total ou parcial do servidor.

**Anuidade** - série de pagamentos ou recebimentos sucessivos, de valor geralmente constante, efetuado no começo do período (antecipada) ou no fim de cada período (postecipada). Quando a série de pagamentos é anual denomina-se especificamente de anuidade.

**Aportes** - Aplicações feitas ao plano objetivando diminuir o prazo de contribuição sem diminuir o benefício estimado.

**Aposentadoria Normal** - aposentadoria gerada por eventos que não invalidez. Por convenção, chama-se de aposentadoria normal voluntária por idade e/ou por tempo de contribuição e a aposentadoria compulsória.

**Assistidos** - são todas as pessoas que recebem benefícios previdenciários de prestação continuada. No caso dos RPPS são assistidos os servidores aposentados, os pensionistas dos servidores aposentados e os pensionistas dos servidores ativos, definidos nos termos da legislação vigente.

**Atuária** - É a ciência que utiliza as técnicas específicas de análise de riscos e expectativas para a elaboração de planos de previdência e seguros em geral, por meio de conhecimentos de economia, estatística e matemática financeira. É usada para garantir que os riscos sejam cuidadosamente avaliados, que os prêmios sejam estabelecidos adequadamente e para que se faça a adequada provisão para os pagamentos futuros.

**Atuário** - técnico especializado em matemática superior que atua no mercado econômico-financeiro, promovendo pesquisas e estabelecendo planos e políticas de investimentos e amortizações e, em seguro privado e social, calculando probabilidades de eventos, avaliando riscos e fixando prêmios, indenizações, benefícios e Provisões matemáticas<sup>9</sup>.

**Avaliação Atuarial** - estudo realizado anualmente pelo atuário, considerando o levantamento de dados estatísticos e biométricos da população em risco, as bases técnicas atuariais e o plano de benefícios oferecido. Em função dessas 3 bases o atuário avalia o valor dos compromissos e mensura os recursos necessários à garantia da solvência e equilíbrio do sistema.

**Base de cálculo** - limite preestabelecido de uma grandeza econômica ou numérica sobre a qual se aplica a alíquota para obter o valor que será pago ou recebido, sendo o limite desta, preestabelecido<sup>10</sup>.

**Bases Técnicas** - são as hipóteses ou premissas demográficas, biométricas, financeiras e econômicas, utilizados pelo Atuário no bojo da avaliação atuarial e verossímeis às características e especificidades do conjunto de indivíduos expostos ao risco e ao plano (regulamento) de benefícios considerado.

**Beneficiário** - é a pessoa física indicada pelo segurado para receber o pagamento do benefício garantido no plano, em decorrência do seu falecimento e segundo à legislação vigente.

**Benefício** - valor pecuniário pago sob a forma de renda ou pecúlio ao participante do plano ou ao seu(s) pensionista(s).

---

<sup>9</sup> Definição de atuário constante no art1º do Decreto nº 66.408, de 3 de abril de 1970 que dispõe sobre a regulamentação do exercício da profissão de Atuário, de acordo com o Decreto-lei nº 806, de 4 de setembro de 1969.

<sup>10</sup> Ministério da Previdência Social – Secretaria de Previdência Social – Estudos – Departamento dos Regimes de Previdência no Serviço Público.

**Benefício de Prestação Continuada** - benefício de caráter previdenciário pago periodicamente, sob a forma de renda mensal ou anuidade, até a morte do participante ou de seu beneficiário.

**Benefício de Risco** - benefícios decorrentes dos eventos não previsíveis como a morte ou a invalidez. São benefícios de risco: a Pensão por Morte de servidor ativo e a Aposentadoria por Invalidez.

**Benefício Programado:** benefícios decorrentes dos ditos eventos programados, ou seja, eventos em que a data de início é previsível e pode ser previamente calculada. São benefícios programados: a Aposentadoria Normal e sua reversão em pensão.

**Carência** - tempo mínimo de contribuição ao RPPS definido nos termos da legislação vigente, para que o indivíduo se torne elegível de receber o benefício previdenciário.

**Carteira de Investimentos** - conjunto de ativos patrimoniais, ativos financeiros e bens, ligados aos segmentos de imóveis, renda fixa e renda variável, conforme legislação vigente.

**Contribuições** - são os recolhimentos previstos nos planos de custeio dos RPPS para os Patrocinadores e para os participantes, com o objetivo de garantir o pagamento de todos os compromissos e obrigações a ele atribuídos por força dos planos de benefícios vigentes.

**Composição Familiar** - conjunto de beneficiários considerados na apuração das obrigações decorrentes da morte ou reclusão do servidor.

**Comprev** – É a sigla do Sistema Informatizado de Compensação Previdenciária, que tem como objetivo operacionalizar toda a compensação previdenciária entre o RGPS e o RPPS. Esse mecanismo permite preservar em um Regime de Previdência, pelo seu caráter contributivo, a responsabilidade pelo pagamento de um benefício previdenciário: frente às contribuições efetuadas; frente a outros Regimes; frente às mudanças da relação de trabalho<sup>11</sup>.

**Crescimento Real do Salário ou do Benefício** - representa o acréscimo médio anual que será incorporado, ao longo do tempo, aos salários dos servidores ativos ou benefícios dos assistidos do RPPS. Esse crescimento não considera a inflação.

**CRP** – Certificado de Regularidade Previdenciária. É um documento fornecido pela Secretaria de Políticas de Previdência Social – SPS, do Ministério da Previdência Social, que atesta o cumprimento dos critérios e exigências estabelecidos na Lei nº 9.717, de 27 de novembro de 1998, pelo regime próprio de previdência social de um Estado, do Distrito Federal ou de um Município, ou seja, atesta que o ente federativo segue normas de boa gestão, de forma a assegurar o pagamento dos benefícios previdenciários aos seus segurados<sup>12</sup>.

**Custo Normal** - corresponde ao somatório das parcelas necessárias para a formação das Provisões para o pagamento dos benefícios de risco e das Provisões para o pagamento dos benefícios programados. Em um plano equilibrado, o Custo Normal é aquele que será suficiente cobrar de patrocinadores e participantes para a composição das Provisões Matemáticas necessárias ao pagamento dos benefícios.

**Custo Suplementar** - corresponde ao financiamento, em um prazo determinado, da diferença entre o patrimônio constituído pelo plano previdenciário e o somatório das Provisões necessárias para arcar com o pagamento dos benefícios de aposentadoria e pensão de cada servidor e/ou dependente. Quando é realizado o cálculo atuarial e encontra-se que as

---

<sup>11</sup> Definição dada pela Associação Brasileira de Instituições de Previdência Estaduais e Municipais – ABIPEM ([www.abipem.org.br](http://www.abipem.org.br)).

<sup>12</sup> Ministério da Previdência Social – Secretaria de Previdência Social – Estudos – Departamento dos Regimes de Previdência no Serviço Público.

Provisões Matemáticas não estão completamente integralizadas, ou seja, existe o déficit técnico ou passivo atuarial, necessita-se inserir um Custo Suplementar no sistema para que o mesmo venha a equilibrar-se no tempo.

**Custo Total** - corresponde à soma do Custo Normal com o Custo Suplementar do sistema.

**Déficit Técnico** – (ver Passivo Atuarial).

**Dependentes** - são os beneficiários dos servidores ativos ou aposentados, definidos nos termos da lei.

**Diferimento** - período de espera para início dos pagamentos ou recebimentos.

**DRAA** - Demonstrativo dos Resultados da Avaliação Atuarial. É um documento preparado pelo atuário que contém informações relativas às avaliações atuariais do plano previdenciário<sup>13</sup>.

**Elegível** - servidor ou dependente que reúne as condições ou pré-requisitos necessários ao recebimento do benefício previdenciário.

**Equilíbrio Financeiro e Atuarial (EFA)** - acontece quando o patrimônio constituído pelo Sistema Previdenciário equivale à soma das Provisões Matemáticas de Benefícios Concedidos e Benefícios a Conceder, ou seja, o sistema possui os recursos acumulados necessários à garantia do cumprimento de suas obrigações.

**Evento Gerador** - é a ocorrência da morte ou invalidez do participante durante o período de cobertura ou sua sobrevivência até o cumprimento de todas as elegibilidades necessárias para sua aposentadoria.

**Fator de Capacidade** - calculado em função do nível esperado de inflação de longo prazo e da frequência de reajustes no período, a fim de refletir os ganhos financeiros pela perda do poder aquisitivo em termos reais.

**Geração Atual** - conjunto dos servidores e assistidos do RPPS considerados na avaliação atuarial.

**Geração Futura** - conjunto projetado dos servidores que deverão entrar para o RPPS nos exercícios seguintes aos da avaliação atuarial.

**Hipóteses Atuariais** – (ver Premissas Atuariais).

**Invalidez Total e Permanente** - é a moléstia do participante que gera definitiva impossibilidade para qualquer trabalho, remunerado ou não, a partir de informação médica idônea sobre a impossibilidade de recuperação ou reabilitação com os recursos terapêuticos disponíveis.

**Liquidez** - existência, em dado momento, de ativos realizáveis capazes de fazer face aos compromissos do plano de benefícios no curto prazo.

**Método de Financiamento** - metodologia adotada pelo atuário para garantir o pagamento das obrigações assumidas pelo sistema, face às características biométricas, demográficas, financeiras e econômicas dos participantes.

**Mínimo Atuarial** - parâmetro mínimo desejado para o retorno dos investimentos no segmento de em renda fixa, renda variável e imóveis. O Mínimo Atuarial é normalmente fixado como sendo a taxa real de juros adotada na avaliação atuarial conjugada com um indexador inflacionário, por exemplo, INPC/IBGE ou IGPM/FGV.

**Nota Técnica Atuarial** - documento elaborado pelo atuário contendo a formulação matemática utilizada nos cálculos e considerando as premissas atuariais, os regimes financeiros, os métodos de financiamento, bem como a descrição e o equacionamento técnico dos benefícios e garantias do plano de benefícios.

**Novos Entrados** - os novos entrados são os participantes fictícios que são repostos na base de dados dos servidores ativos, sempre que esses servidores se aposentam. Neste trabalho, considera-se que sempre que um servidor se aposenta,

---

<sup>13</sup> Federação Nacional das Associações do Pessoal da Caixa Econômica Federal - [www.fenae.org.br](http://www.fenae.org.br).

entra um novo servidor ativo no cálculo, com as mesmas características, quando de sua admissão, daquele que se aposentou.

**Parecer Atuarial** - documento elaborado pelo atuário considerando todos os fatores relevantes para os resultados da avaliação atuarial devendo constar o custo do plano avaliado, sua expectativa de evolução futura e as causas de superávit/déficit com indicação de possíveis soluções para equacionamento ou destinação e ocasionais mudanças de hipóteses ou métodos atuariais e suas justificativas<sup>14</sup>.

**Participante** - no caso do RPPS, são todos os servidores ativos, aposentados e pensionistas vinculados por lei ao sistema previdenciário em questão.

**Passivo Atuarial** - acontece quando o patrimônio constituído pelo Regime Previdenciário é inferior ao montante das Provisões Matemáticas de Benefícios Concedidos e Benefícios a Conceder. Neste caso o sistema possui menos recursos acumulados do que os necessários para a garantia do cumprimento das obrigações. Também é chamado de Déficit Técnico ou Reserva Matemática à Amortizar.

**Patrocinador** - no caso dos RPPS é o ente governamental, ou seja, a União, os Estados, o Distrito Federal, os Municípios, suas autarquias e fundações. Neste caso o governo contribui, em parceria com o servidor, na formação do recurso necessário para sustentar a sua aposentadoria e/ou a pensão de seus dependentes, quando do seu falecimento.

**Pensão** - Benefício pago mensalmente pelo RPPS ao(s) pensionista(s) do servidor.

**Pensionista** - dependente que recebe benefícios de renda continuada, em decorrência do falecimento do servidor ativo ou aposentado.

**Plano de Benefícios** - conjunto dos benefícios previdenciários a que têm direito os participantes do Regime Previdenciário, nos termos da legislação vigente. Fazem parte do plano de benefícios dos servidores públicos: Aposentadoria Normal, Aposentadoria por Invalidez, Pensão por Morte, Salário Família, Salário Maternidade, Auxílio Doença e Auxílio Reclusão.

**Plano de Benefício Definido (Plano BD)** - é aquele em que o valor do benefício é conhecido quando da adesão ao plano (no caso dos servidores públicos o último salário) e a contribuição necessária para se garantir o pagamento desse benefício é desconhecida e será definida no cálculo atuarial. Um plano BD possui como principais características: é um plano mutualista, o valor do benefício é conhecido, mas o valor da contribuição é uma incógnita, a conta do plano é uma conta coletiva, o benefício independe das variações nas Provisões geradas e os lucros ou prejuízos que porventura possam ocorrer são riscos coletivos.

**Plano de contas**- Relação sistemática das contas utilizadas por uma entidade, onde estão delineadas as diretrizes técnicas para o registro dos seus atos e fatos<sup>15</sup>.

**Plano de Contribuição Definida (Plano CD)** - é aquele em que a contribuição é previamente determinada e o benefício alcançado será função do montante gerado por essa contribuição investida e capitalizada. Um plano CD possui como principais características: é um plano individualista, o valor da contribuição é conhecido, mas o valor do benefício é uma incógnita, cada participante possui uma conta individual, o benefício é função das Provisões geradas e os lucros ou prejuízos que porventura possam ocorrer são riscos assumidos individualmente.

---

<sup>14</sup> Federação Nacional das Associações do Pessoal da Caixa Econômica Federal - [www.fenae.org.br](http://www.fenae.org.br).

<sup>15</sup> Ministério da Previdência Social – Secretaria de Previdência Social – Estudos – Departamento dos Regimes de Previdência no Serviço Público.



**Plano de Custeio** - determina o nível das contribuições dos Patrocinadores, participantes e dos assistidos, necessários à manutenção do EFA.

**Premissas Atuariais** - são os parâmetros adotados pelo atuário e utilizados no cálculo atuarial anual, em concordância com os gestores do Regime Previdenciário. Essas premissas baseiam-se na legislação vigente e consideram as características biométricas da massa de participantes, os objetivos pretendidos e os benefícios previdenciários oferecidos. São premissas atuariais: Regimes Financeiros, Métodos de Financiamento, Taxas de Juros, Tábuas de Mortalidade, Tábuas de Sobrevivência, Tábuas de Entrada em Invalidez, Tábuas de Mortalidade de Inválidos, Tábuas de Rotatividade, Composição do Grupo Familiar, Taxas de Crescimento de Salários, Taxas de Crescimento de Benefícios, dentre outras.

**Reavaliação atuarial** - atualização da Avaliação Atuarial.

**Recursos Garantidores** - equivalente ao patrimônio de cobertura dos benefícios oferecidos pelo plano.

**Regime Financeiro de Capitalização (*Full Funding*)** - Regime Financeiro em que as contribuições previdenciárias são determinadas de modo a gerar receitas que serão capitalizadas durante a vida laborativa do participante do Regime Previdenciário. Essa capitalização das contribuições deverá produzir montantes equivalentes aos valores atuais dos benefícios futuros a serem pagos aos participantes e seus beneficiários indicados. No Regime Financeiro de Capitalização existe a composição total de Provisões para os eventos gerados no passado, no presente e no futuro.

**Regime Financeiro de Repartição de Capitais de Cobertura (*Terminal Funding*)** - Regime Financeiro em que as contribuições previdenciárias pagas por todos os participantes do Regime Previdenciário, em um determinado período, deverão ser suficientes para gerar receitas que serão capitalizadas e formarão uma reserva que será capaz de arcar com benefícios decorrentes dos eventos ocorridos nesse mesmo período. No Regime Financeiro de Repartição de Capitais de Cobertura existe a composição parcial de Provisões, ou seja, a reserva será composta apenas para os benefícios gerados naquele período.

**Regime Financeiro de Repartição Simples (*Pay as You Go*)** - Regime Financeiro em que as contribuições previdenciárias pagas por todos os participantes do Regime Previdenciário, em um determinado período, deverão ser suficientes para pagar todos os benefícios decorrentes dos eventos ocorridos nesse mesmo período. No Regime Financeiro de Repartição Simples não existe a composição de Provisões, ou seja, tudo o que é arrecadado no período é também gasto.

**Reserva Matemática** - valor calculado atuarialmente que quantifica a necessidade do recurso financeiro necessário ao pagamento dos benefícios previstos no Plano.

**Reserva Matemática à Amortizar** - corresponde ao valor necessário para a amortização do déficit técnico atuarial.

**Reserva Matemática de Benefícios Concedidos (RMBC)** - é o recurso financeiro necessário à garantia de pagamento dos benefícios previdenciários aos assistidos do plano, ou seja, àqueles que já estão recebendo suas aposentadorias e pensões. No método chamado de Prospectivo equivale à diferença entre o valor atual do fluxo de benefícios a ser pago ao participante já aposentado e/ou seu pensionista e o valor atual do fluxo de contribuições a ser realizado pelos mesmos.

**Reserva Matemática de Benefícios a Conceder (RMBAC)** - é o recurso financeiro necessário à garantia do pagamento dos benefícios previdenciários aos servidores ativos do plano quando os mesmos estiverem aposentados e aos seus beneficiários quando de seu falecimento. No método chamado de Prospectivo equivale à diferença entre o valor atual dos compromissos futuros do Regime Previdenciário para com os participantes ativos e o valor atual das contribuições futuras vertidas pelo mesmo participante quando ativo, quando aposentado, e depois de seu falecimento por seus pensionistas.

**Regulamento do Plano de Benefícios** - documento em que consta o conjunto de direitos e obrigações que regem as relações entre os participantes ativos, assistidos e patrocinadores.

**Reversão em Pensão** - transformação do benefício de aposentadoria em pensão aos beneficiários do servidor aposentado, em decorrência do seu falecimento, segundo as normas legais.

**Risco Iminente** - acontece quando o servidor ativo já completou todas as elegibilidades necessárias à concessão do seu benefício de aposentadoria programada, mas ainda não requereu o mesmo.

**Rotatividade** - hipótese adotada pelo Atuário que indica o nível de desligamento obtido por experiência.

**Serviço Passado** - tempo serviço privado anterior à admissão do servidor no governo federal, estadual ou municipal.

**Solvência** - acontece quando os ativos realizáveis são capazes de fazer face aos compromissos do plano de benefícios não apenas no curto prazo, mas também no médio e longo prazos. Nesta situação o plano é considerado equilibrado sob os aspectos atuariais.

**Superávit Técnico** - acontece quando o patrimônio constituído pelo Regime Previdenciário é superior à soma das Provisões Matemáticas de Benefícios Concedidos e Benefícios a Conceder. Neste caso o sistema possui os recursos acumulados superiores ao necessário para garantir o cumprimento de suas obrigações.

**Tábua Biométrica** - tabela ordenada por idade com as respectivas probabilidades de morte por qualquer que seja a causa, de morbidez, de entrada em invalidez e de mortalidade de inválidos, resultante da observação das ocorrências em grupos populacionais específicos.

**Taxa de administração** - Limite de gastos permitido pela legislação previdenciária para cobrir despesas com a manutenção das atividades administrativas dos RPPS<sup>16</sup>.

**Taxa de Juros** - taxa utilizada para desconto atuarial no cálculo dos valores atuais ou presentes.

**Taxa de Retorno dos Investimentos** - taxa de retorno esperada de ser obtida pelo investimento do patrimônio do plano.

**Teto do INSS** - valor máximo do benefício pago pelo Regime Geral de Previdência Social – RGPS.

**Turnover** - o mesmo que rotatividade.

**Valor Atual dos Benefícios Futuros (VABF)** - representa em valores atuais, quanto vale o fluxo futuro de benefícios previdenciários a serem pagos aos participantes ativos, aposentados e pensionistas.

**Valor Atual das Contribuições Futuras (VACF)** - representa em valores atuais, quanto vale o fluxo futuro de contribuições previdenciárias a serem pagas pelos participantes ativos, aposentados e pensionistas.

#### **SIGLAS**

**CRP** - Certificado de Regularidade Previdenciária

**DRAA** - Demonstrativo dos Resultados da Avaliação Atuarial

**INSS** - Instituto Nacional do Seguro Social

**MPS** - Ministério da Previdência Social

**RGPS** - Regime Geral de Previdência Social

**RPPS** - Regime Próprio de Previdência Social

---

<sup>16</sup> Ministério da Previdência Social – Secretaria de Previdência Social – Estudos – Departamento dos Regimes de Previdência no Serviço Público.

## ANEXO B – Relatório Estatístico

### a) RESUMO ESTATÍSTICO DOS ATIVOS, APOSENTADOS E PENSIONISTAS

**Tabela 28: Ativos**

Discriminação	Valores
Quantitativo	680
Idade média atual	43
Idade média de admissão no serviço público	29
Idade média de aposentadoria projetada	62
Salário médio	R\$ 1.960,44
Salário médio dos servidores ativos do sexo masculino	R\$ 1.810,82
Salário médio dos servidores ativos do sexo feminino	R\$ 2.028,68
<b>Total da folha de salários mensal</b>	<b>R\$ 1.333.097,25</b>

**Tabela 29: Aposentados**

Discriminação	Valores
Quantitativo	130
Idade média atual	62
Benefício médio	R\$ 1.611,91
<b>Total da folha de benefícios mensal</b>	<b>R\$ 209.548,46</b>

**Tabela 30: Pensionistas**

Discriminação	Valores
Quantitativo	13
Idade média atual	52
Benefício médio	R\$ 1.297,89
<b>Total da folha de benefícios mensal</b>	<b>R\$ 16.872,60</b>

**Tabela 31: Total de participantes**

Discriminação	Valores
Quantitativo	823
Total da folha de salários e benefícios mensal	R\$ 1.559.518,31

**Gráfico 14: Pirâmide Populacional dos Servidores Ativos**

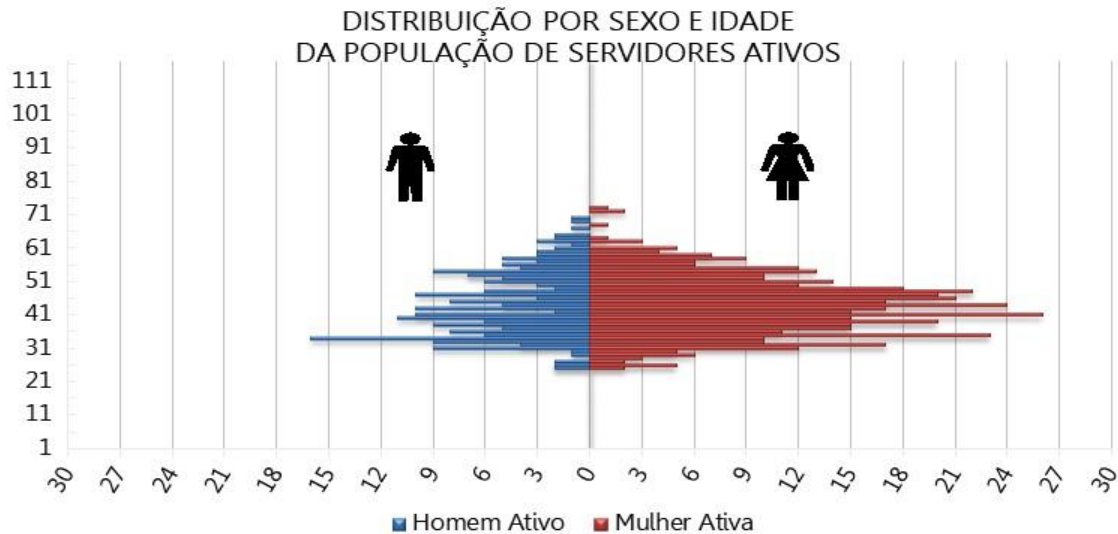

**Tabela 32: Distribuição dos Servidores Ativos por Faixa Etária**

Intervalo - Anos	Quantitativo	Frequência	Frequência acumulada
Até 25	11	1,62%	1,62%
26 a 30	41	6,03%	7,65%
31 a 35	114	16,76%	24,41%
36 a 40	132	19,41%	43,82%
41 a 45	122	17,94%	61,76%
46 a 50	113	16,62%	78,38%
51 a 55	81	11,91%	90,29%
56 a 60	47	6,91%	97,21%
61 a 65	12	1,76%	98,97%
66 a 70	4	0,59%	99,56%
71 a 75	3	0,44%	100,00%
Acima de 75	0	0,00%	100,00%
<b>Total</b>	<b>680</b>	<b>100,00%</b>	<b>100,00%</b>

**Gráfico 15: Distribuição dos Servidores Ativos por Faixa Etária**

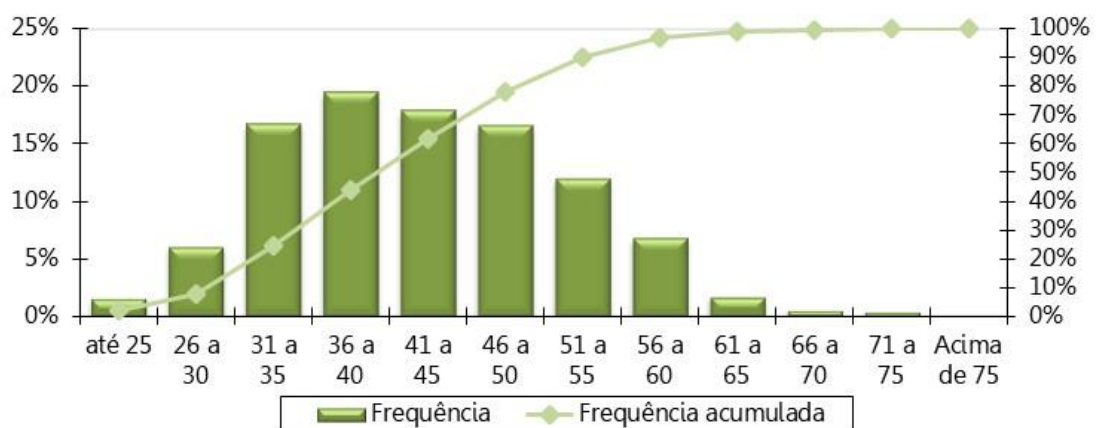

**Tabela 33: Distribuição dos Servidores Ativos por Idade de Admissão**

Intervalo - Anos	Quantitativo	Frequência	Frequência Acumulada
Até 25	252	37,06%	37,06%
26 a 30	165	24,26%	61,32%
31 a 35	128	18,82%	80,15%
36 a 40	67	9,85%	90,00%
41 a 45	45	6,62%	96,62%
46 a 50	16	2,35%	98,97%
51 a 55	4	0,59%	99,56%
56 a 60	3	0,44%	100,00%
61 a 65	0	0,00%	100,00%
66 a 70	0	0,00%	100,00%
71 a 75	0	0,00%	100,00%
Acima de 75	0	0,00%	100,00%
<b>Total</b>	<b>680</b>	<b>100,00%</b>	<b>100,00%</b>

**Gráfico 16: Distribuição dos Servidores Ativos por Idade de Admissão**

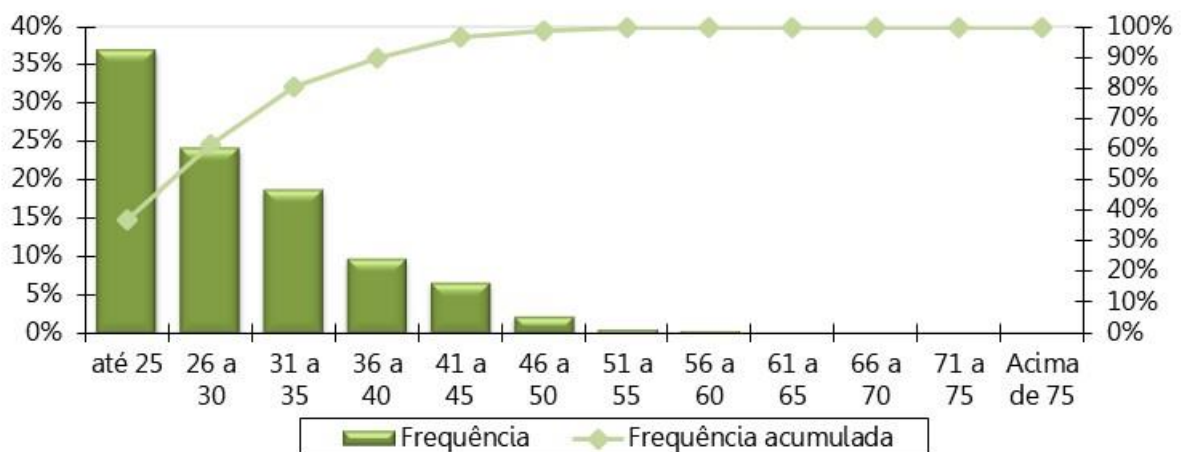

**Tabela 34: Distribuição dos Servidores Ativos por Faixa Salarial**

Intervalo - R\$	Quantitativo	Frequência	Frequência Acumulada
1.212,00 a 2.427,35	512	75,29%	75,29%
2.427,36 a 3.641,03	148	21,76%	97,06%
3.641,04 a 7.087,22	16	2,35%	99,41%
acima de 7.087,22	4	0,59%	100,00%
<b>Total</b>	<b>680</b>	<b>100,00%</b>	<b>100,00%</b>

**Gráfico 17: Distribuição dos Servidores Ativos por Faixa Salarial**

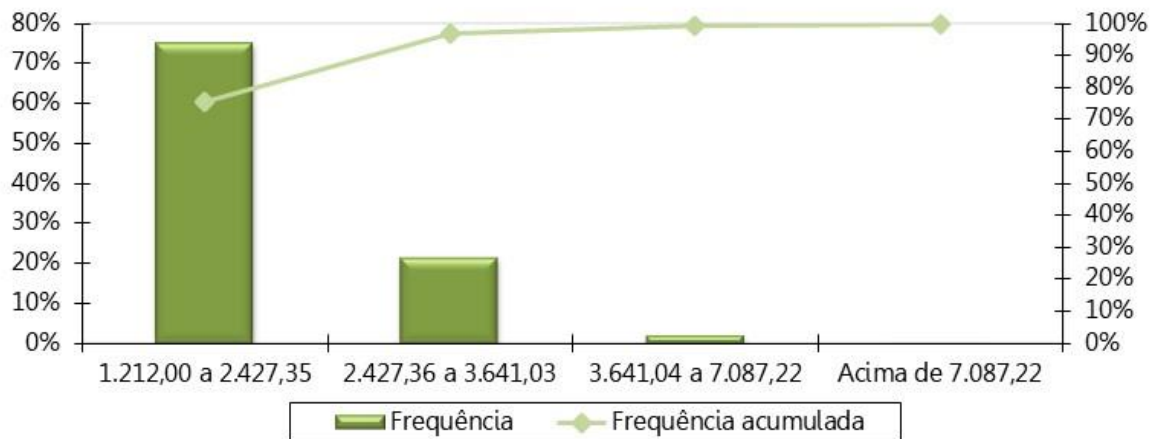

**Tabela 35: Distribuição dos Servidores Ativos por Tempo de Serviço**

Intervalo - Anos	Quantitativo	Frequência	Frequência Acumulada
0 a 5	67	9,85%	9,85%
6 a 10	189	27,79%	37,65%
11 a 15	222	32,65%	70,29%
16 a 20	94	13,82%	84,12%
21 a 25	83	12,21%	96,32%
26 a 30	12	1,76%	98,09%
31 a 35	11	1,62%	99,71%
Acima de 35	2	0,29%	100,00%
<b>Total</b>	<b>680</b>	<b>100,00%</b>	<b>100,00%</b>

**Gráfico 18: Distribuição dos Servidores Ativos por Tempo de Serviço**

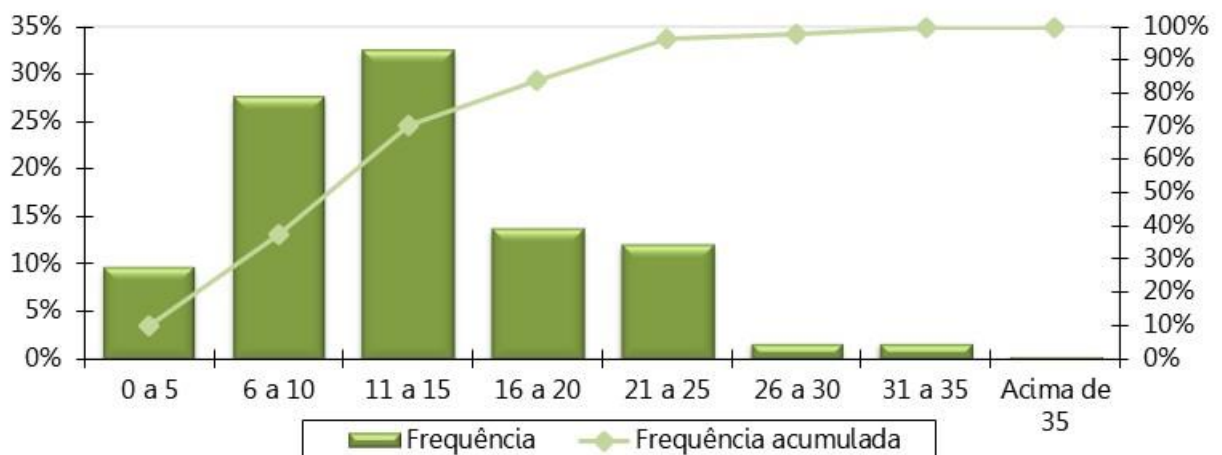

**Tabela 36: Distribuição dos Servidores Ativos por Idade Provável de Aposentadoria**

Intervalo	Feminino	Masculino
Até 50 anos	0	0
50 a 55	75	0
56 a 60	239	3
61 a 65	72	120
66 a 70	45	35
71 a 75	36	55
Acima de 75	0	0
<b>Total</b>	<b>467</b>	<b>213</b>

**Gráfico 19: Distribuição dos Servidores Ativos por Idade Provável de Aposentadoria**

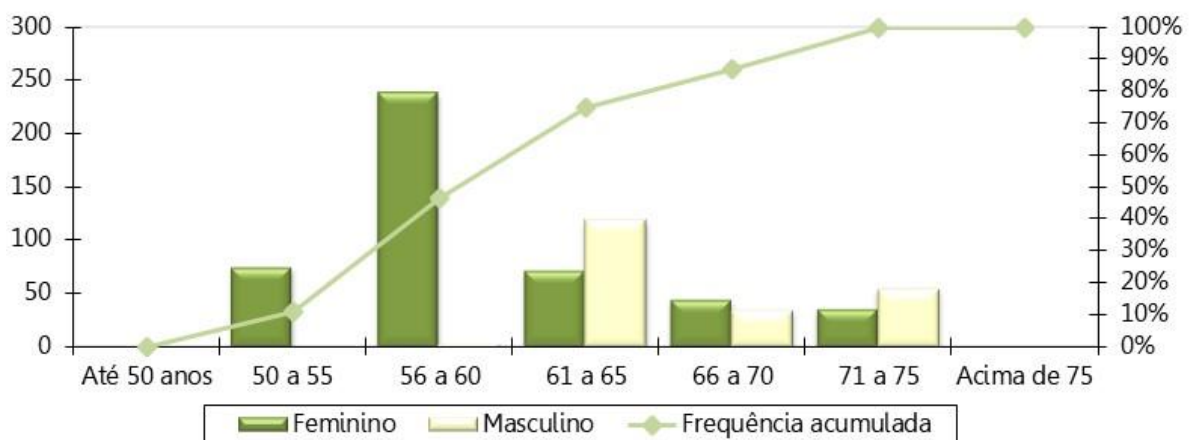

**Tabela 37: Distribuição dos Servidores Ativos por Situação de Cônjuge**

Ativo com Cônjuge	Quantitativo	Frequência
Casados	376	55,29%
Não casados	304	44,71%
<b>Total</b>	<b>680</b>	<b>100,00%</b>

**Gráfico 20: Distribuição dos Servidores Ativos por Situação de Cônjuge**

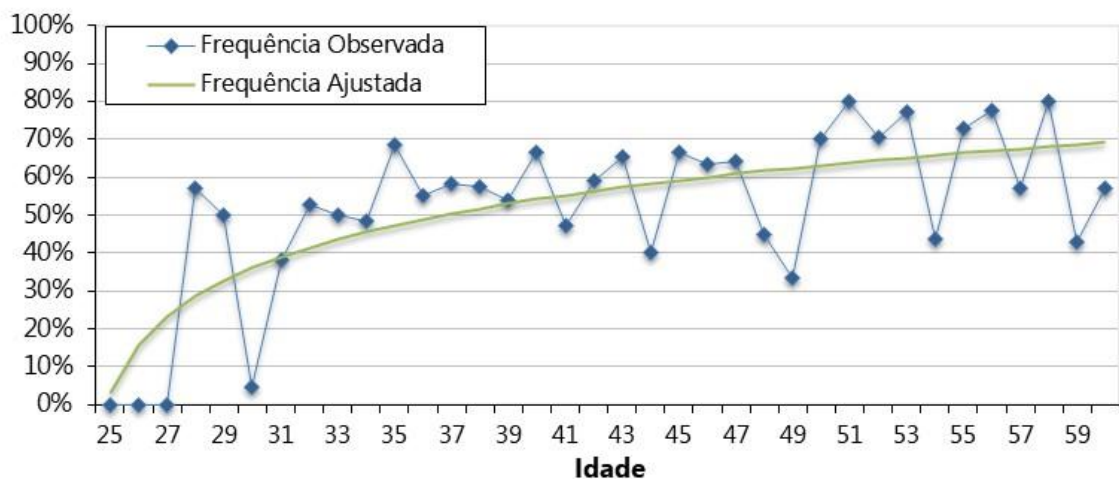

**Gráfico 21: Pirâmide Etária dos Aposentados**

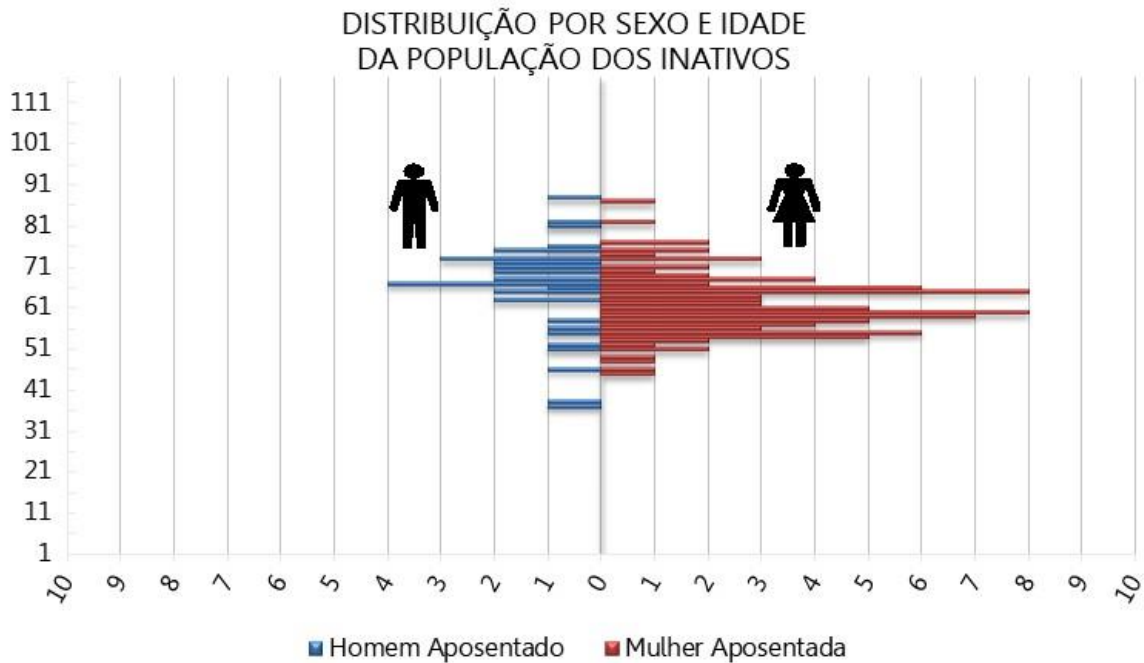

**Tabela 38: Distribuição Dos Servidores Aposentados Por Faixa Etária**

Intervalo - Anos	Quantitativo	Frequência	Frequência Acumulada
45 a 50	10	7,69%	7,69%
50 a 55	20	15,38%	23,08%
55 a 60	30	23,08%	46,15%
60 a 65	28	21,54%	67,69%
65 a 70	21	16,15%	83,85%
70 a 75	14	10,77%	94,62%
75 a 80	3	2,31%	96,92%
80 a 85	2	1,54%	98,46%
Acima de 85	2	1,54%	100,00%
<b>Total</b>	<b>130</b>	<b>100,00%</b>	<b>100,00%</b>

**Gráfico 22: Distribuição dos Servidores Aposentados por Faixa Etária**

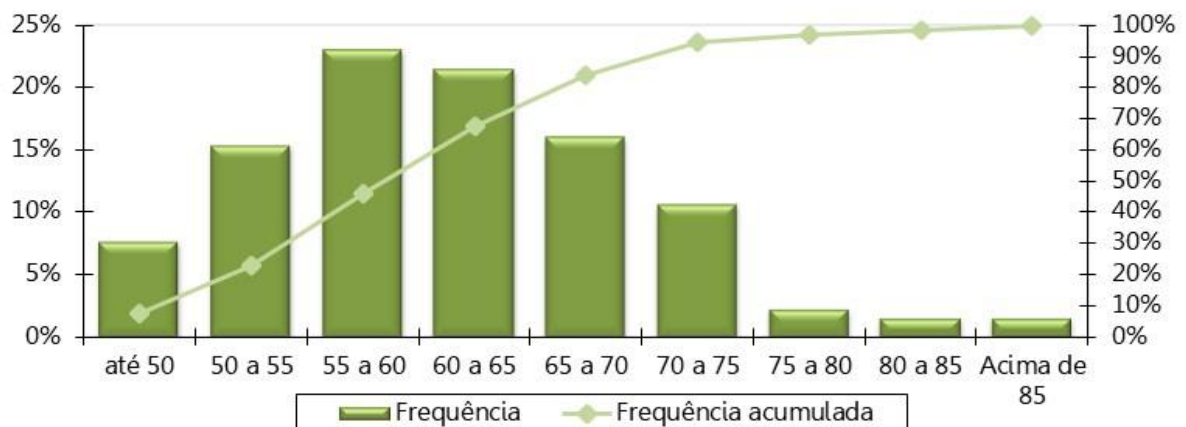



**Tabela 39: Distribuição dos Servidores Aposentados por Faixa de Benefício**

Intervalo - R\$	Quantitativo	Frequência	Frequência Acumulada
1.212,00 a 2.427,35	109	83,85%	83,85%
2.427,36 a 3.641,03	19	14,62%	98,46%
3.641,04 a 7.087,22	2	1,54%	100,00%
acima de 7.087,22	0	0,00%	100,00%
<b>Total</b>	<b>130</b>	<b>100,00%</b>	<b>100,00%</b>

**Gráfico 23: Distribuição dos Servidores Aposentados por Faixa de Benefício**

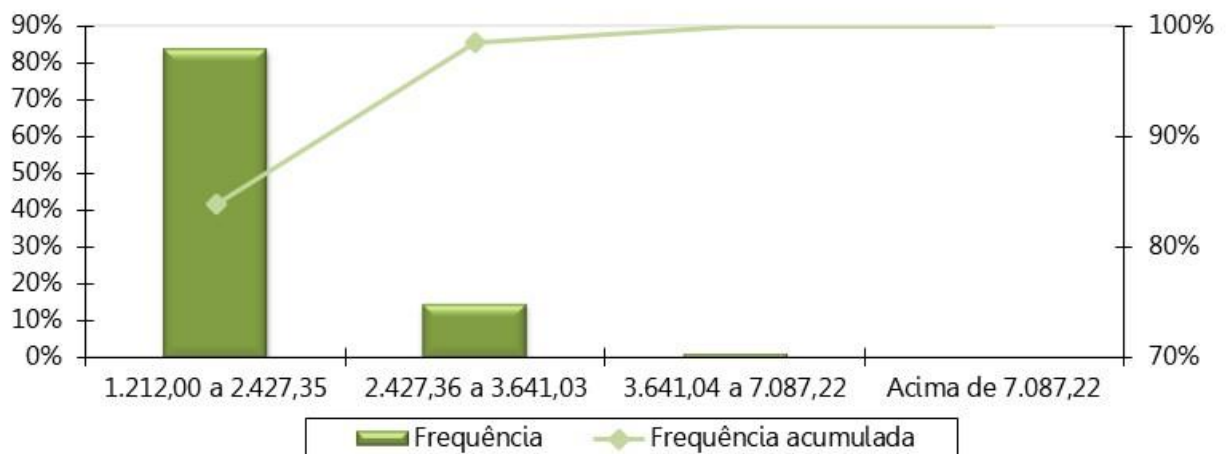

**Gráfico 24: Pirâmide Etária dos Pensionistas**

DISTRIBUIÇÃO POR SEXO E IDADE DA POPULAÇÃO DOS PENSIONISTAS

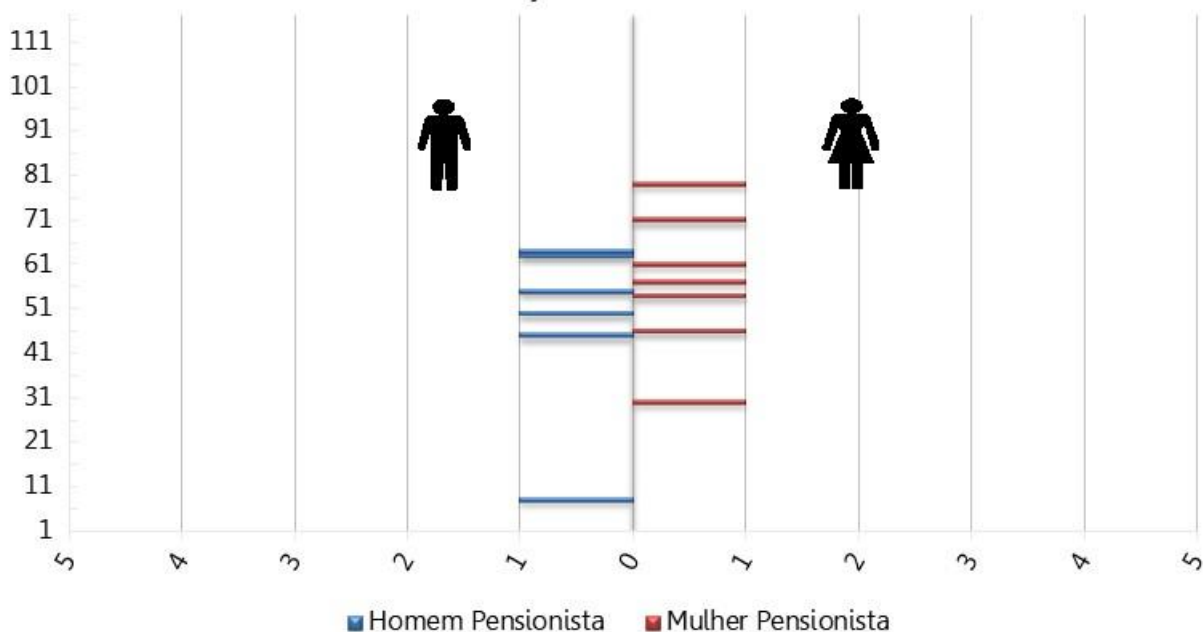

**Tabela 40: Distribuição dos Pensionistas por Faixa Etária**

Intervalo - Anos	Quantitativo	Frequência	Frequência Acumulada
Até 25	1	7,69%	7,69%
26 a 30	1	7,69%	15,38%
31 a 35	0	0,00%	15,38%
36 a 40	0	0,00%	15,38%
41 a 45	2	15,38%	30,77%
46 a 50	1	7,69%	38,46%
51 a 55	2	15,38%	53,85%
56 a 60	2	15,38%	69,23%
Acima de 60	4	30,77%	100,00%
<b>Total</b>	<b>13</b>	<b>100,00%</b>	<b>100,00%</b>

**Gráfico 25: Distribuição dos Pensionistas por Faixa Etária**

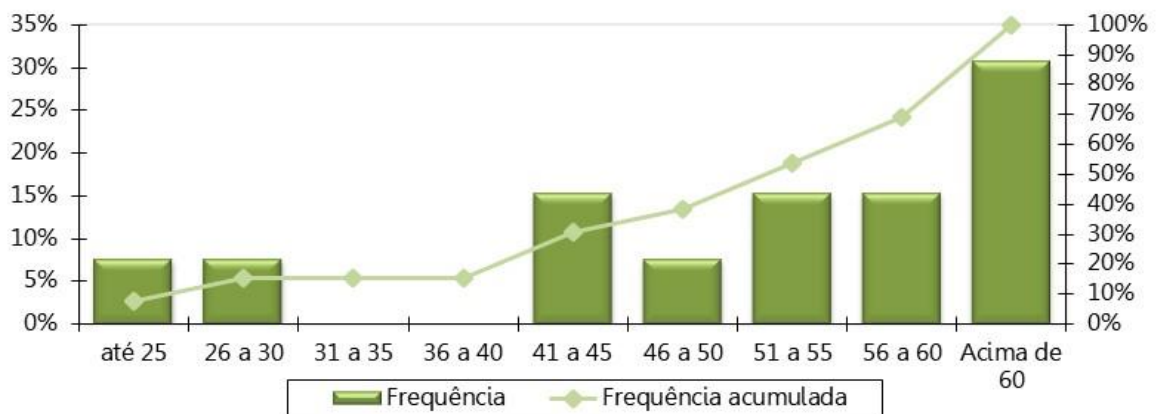

**Tabela 41: Distribuição dos Pensionistas por Faixa de Benefício**

Intervalo - R\$	Quantitativo	Frequência	Frequência Acumulada
1.212,00 a 2.427,35	13	100,00%	100,00%
2.427,36 a 3.641,03	0	0,00%	100,00%
3.641,04 a 7.087,22	0	0,00%	100,00%
acima de 7.087,22	0	0,00%	100,00%
<b>Total</b>	<b>13</b>	<b>100,00%</b>	<b>100,00%</b>

**Gráfico 26: Distribuição Dos Pensionistas Por Faixa De Benefício**

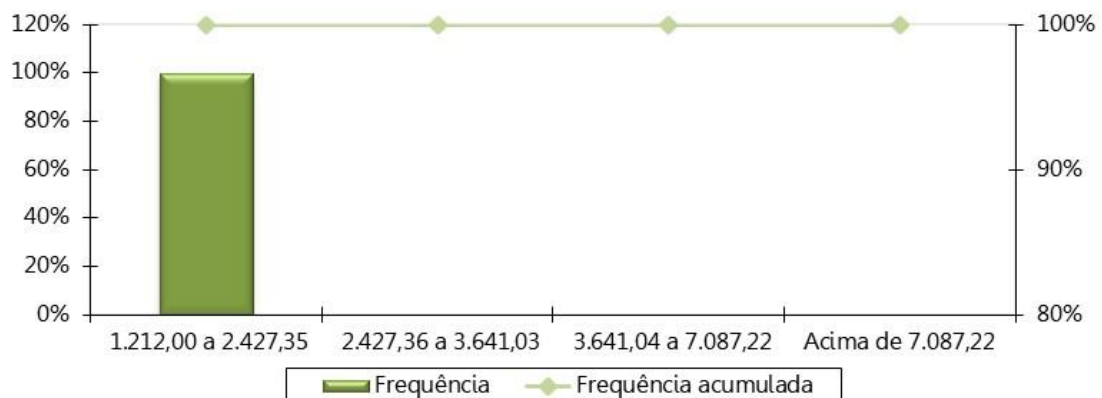

## ANEXO C – Análise Crítica da Base de Dados Cadastrais

A base de dados enviada pelo Município de Francisco Sá/MG possui qualidade satisfatória para a realização do cálculo atuarial, sendo que algumas informações foram estimadas dentro dos princípios atuariais mais conservadores.

O banco de dados cadastral foi analisado e as inconsistências encontradas foram corrigidas, utilizando as seguintes premissas para cálculo:

### a) Servidores Ativos

A tabela a seguir apresenta a quantidade de registros inconsistentes para servidores ativos, em função da inconsistência encontrada quando da depuração dos dados.

**Tabela 42: Quantidade de registros inconsistentes, incompletos ou não declarados para servidores ativos**

INCONSISTÊNCIA	QTD REGISTROS	% DO TOTAL	HIPÓTESE
Tempo de contribuição do servidor ativo anterior à admissão no ente para o RGPS não informado	18	2,65%	Ajustar o tempo de contribuição anterior à admissão para o RGPS admitindo que o servidor ingressou no mercado de trabalho aos 25 anos de idade
Remuneração de contribuição inferior ao Salário Mínimo Nacional	50	7,35%	Adotar o salário médio apurado no próprio banco de dados
Servidores casados, em união estável ou com estado civil "outros", sem a respectiva data de nascimento do cônjuge	33	4,85%	Admitir que o homem é três anos mais velho que a mulher caso não informado data ou idade menor que 18 anos.
Servidores solteiros, viúvos ou divorciados com data de nascimento do cônjuge informada	2	0,24%	Admitir que estes servidores são casados
Cônjuge com idade inferior a 18 anos.	1	0,12%	Admitir que o homem é três anos mais velho que a mulher desde que não haja outro dependente maior de idade classificado como cônjuge.
Alta proporção de tempo de contribuição do servidor ativo anterior à admissão no ente para o RGPS igual a zero (maior que 20,00%)	341	50,15%	Admitir que o servidor entrou no mercado de trabalho aos 25 anos.
Tipo de dependência do dependente 1 classificado como filho válido ou irmão, também válido, com idade maior que 18 anos	3	0,36%	Excluir da Base de dados
Tipo de dependência do dependente 2 classificado como filho válido ou irmão, também válido, com idade maior que 18 anos	38	5,59%	Excluir da Base de dados
Tipo de dependência do dependente 3 classificado como filho válido ou irmão, também válido, com idade maior que 18 anos	34	5,00%	Excluir da Base de dados
PIS/PASEP do servidor não informado	47	6,91%	Não adotar premissa.
Tempo de contribuição do servidor ativo em outro RPPS não informado - Esfera Municipal	680	100,00%	Informar zero
Tempo de contribuição do servidor ativo em outro RPPS não informado - Esfera Estadual	680	100,00%	Informar zero
Tempo de contribuição do servidor ativo em outro RPPS não informado - Esfera Federal	680	100,00%	Informar zero
Data de casamento não informada	372	54,71%	Adotar no máximo 2 anos de casado, condicionado ao servidor possuir 18 anos

INCONSISTÊNCIA	QTD REGISTROS	% DO TOTAL	HIPÓTESE
Data da situação funcional não informada ou inconsistente	34	5%	Não adotar premissa.
Quantidade de dependentes informada diferente da quantidade encontrada na aba de dependentes	31	5%	Utilizar a quantidade encontrada na aba de dependentes
Informação básica do Servidor na aba de Dependentes não informada	76	9%	Não adotar premissa.

### b) Aposentados

A tabela a seguir apresenta a quantidade de registros inconsistentes para os aposentados, em função da inconsistência encontrada quando da depuração dos dados.

**Tabela 43: Quantidade de registros inconsistentes, incompletos ou não declarados para servidores inativos**

INCONSISTÊNCIA	QTD REGISTROS	% DO TOTAL	HIPÓTESE
Aposentados casados, em união estável ou com estado civil "outros, sem a respectiva data de nascimento do cônjuge	3	2,31%	Admitir que o homem é três anos mais velho que a mulher caso não informado data ou idade menor que 18 anos.
Benefício inferior ao Salário Mínimo	2	1,54%	Adotar o Salário Mínimo
Alta proporção de aposentadorias por invalidez	50	38,46%	Manter o dado original como correto
Data de casamento não informado	20	15,38%	Considerar que possui 2 anos de casado, contados à partir dos 18 anos de idade
Tipo de dependência do dependente 1 classificado como filho válido ou irmão, também válido, com idade maior que 21 anos	1	0,94%	Excluir da Base de dados
Tipo de dependência do dependente 2 classificado como filho válido ou irmão, também válido, com idade maior que 21 anos	5	3,85%	Excluir da Base de dados
Tipo de dependência do dependente 3 classificado como filho válido ou irmão, também válido, com idade maior que 21 anos	2	1,54%	Excluir da Base de dados
PIS/PASEP do aposentado não informado	1	0,77%	Não adotar premissa.
Aposentado solteiro com data de casamento informada	3	2,31%	Considerar casado
Informação básica do Aposentado na aba de Dependentes não informada	1	0,94%	Não adotar premissa.

### c) Pensionistas

A tabela a seguir apresenta a quantidade de registros inconsistentes para os pensionistas, em função da inconsistência encontrada quando da depuração dos dados.

**Tabela 44: Quantidade de registros inconsistentes, incompletos ou não declarados para pensionistas**

INCONSISTÊNCIA	QTD REGISTROS	% DO TOTAL	HIPÓTESE
PIS/PASEP do segurado instituidor da pensão não informado	8	57,14%	Não adotar premissa.
Tempo de contribuição do instituidor da pensão anterior à admissão no ente para outros RPPS não informado	14	100,00%	Assumir que é zero
Data do casamento do instituidor da pensão não informada	4	28,57%	Não adotar premissa.
PIS/PASEP do pensionista não informado	14	100,00%	Não adotar premissa.

**ANEXO D – Projeções Atuariais da Massa de Participantes, Receitas e Despesas.**

**Tabela D 1 - Projeção Atuarial do quantitativo de participantes**

Ano	Ativos Existentes	Ativos Futuros	Total de Ativos	Aposentados Atuais	Pensionistas Atuais	Aposentados Futuros	Pensionistas Futuros	Total de Aposentados e Pensionistas	Total de Participantes
2023	670	10	680	128	13	1	2	145	825
2024	637	43	680	126	13	26	5	170	850
2025	623	57	680	124	13	30	8	175	855
2026	605	75	680	122	12	40	11	184	864
2027	587	93	680	120	12	49	13	195	875
2028	565	115	680	117	12	62	16	208	888
2029	546	134	680	115	12	72	19	218	898
2030	525	155	680	112	12	85	22	231	911
2031	504	176	680	109	12	97	25	244	924
2032	488	192	680	107	11	105	29	251	931
2033	466	214	680	104	11	119	32	266	946
2034	448	232	680	101	11	128	35	274	954
2035	430	250	680	98	11	137	38	284	964
2036	404	276	680	94	10	155	41	301	981
2037	385	295	680	91	9	165	45	310	990
2038	360	320	680	88	9	181	48	325	1.005
2039	339	341	680	84	9	194	51	338	1.018
2040	315	365	680	81	8	210	54	353	1.033
2041	284	396	680	77	8	232	58	375	1.055
2042	265	415	680	73	8	242	61	384	1.064
2043	238	442	680	70	8	260	64	402	1.082
2044	203	477	680	66	7	288	67	429	1.109
2045	187	493	680	62	7	295	70	435	1.115
2046	166	514	680	59	7	308	73	447	1.127
2047	142	538	680	55	6	325	76	463	1.143

Ano	Ativos Existentes	Ativos Futuros	Total de Ativos	Aposentados Atuais	Pensionistas Atuais	Aposentados Futuros	Pensionistas Futuros	Total de Aposentados e Pensionistas	Total de Participantes
2048	126	554	680	51	6	335	79	472	1.152
2049	104	576	680	48	6	349	82	484	1.164
2050	84	596	680	44	6	363	84	497	1.177
2051	67	613	680	41	5	372	86	505	1.185
2052	58	622	680	37	5	374	89	505	1.185
2053	37	643	680	34	5	389	90	519	1.199
2054	22	658	680	31	4	398	92	526	1.206
2055	17	663	680	28	4	399	94	525	1.205
2056	8	672	680	25	4	404	95	528	1.208
2057	5	675	680	23	4	406	96	529	1.209
2058	4	676	680	20	3	404	97	525	1.205
2059	3	677	680	18	3	403	98	522	1.202
2060	2	678	680	16	3	400	99	518	1.198
2061	1	679	680	14	3	396	99	512	1.192
2062	0	680	680	12	2	393	99	507	1.187
2063	0	680	680	10	2	391	99	502	1.182
2064	0	680	680	9	2	386	99	496	1.176
2065	0	680	680	7	2	383	99	491	1.171
2066	0	680	680	6	2	379	98	485	1.165
2067	0	680	680	5	2	377	98	482	1.162
2068	0	680	680	4	1	370	97	473	1.153
2069	0	680	680	3	1	369	96	470	1.150
2070	0	680	680	3	1	363	96	463	1.143
2071	0	680	680	2	1	360	95	458	1.138
2072	0	680	680	2	1	356	94	453	1.133
2073	0	680	680	1	1	352	93	448	1.128
2074	0	680	680	1	1	355	92	449	1.129
2075	0	680	680	1	1	355	91	448	1.128
2076	0	680	680	1	1	351	90	443	1.123

Ano	Ativos Existentes	Ativos Futuros	Total de Ativos	Aposentados Atuais	Pensionistas Atuais	Aposentados Futuros	Pensionistas Futuros	Total de Aposentados e Pensionistas	Total de Participantes
2077	0	680	680	1	1	353	89	443	1.123
2078	0	680	680	0	1	354	89	444	1.124
2079	0	680	680	0	0	351	88	440	1.120
2080	0	680	680	0	0	352	87	440	1.120
2081	0	680	680	0	0	353	87	440	1.120
2082	0	680	680	0	0	352	86	439	1.119
2083	0	680	680	0	0	350	86	436	1.116
2084	0	680	680	0	0	349	86	434	1.114
2085	0	680	680	0	0	343	85	429	1.109
2086	0	680	680	0	0	344	85	429	1.109
2087	0	680	680	0	0	341	85	427	1.107
2088	0	680	680	0	0	340	85	425	1.105
2089	0	680	680	0	0	338	85	423	1.103
2090	0	680	680	0	0	335	85	420	1.100
2091	0	680	680	0	0	330	85	416	1.096
2092	0	680	680	0	0	328	85	413	1.093
2093	0	680	680	0	0	324	85	409	1.089
2094	0	680	680	0	0	318	85	403	1.083
2095	0	680	680	0	0	313	85	399	1.079
2096	0	680	680	0	0	308	85	394	1.074
2097	0	680	680	0	0	303	85	388	1.068

**Tabela D 2 - Projeção Atuarial das receitas e despesas (em R\$)**

Ano	Remuneração Integral dos Servidores Ativos Atuais	Remuneração Integral dos Servidores Ativos Futuros	Total das Remunerações dos Servidores Ativos	Benefícios Futuros dos Servidores Ativos Atuais	Benefícios Futuros dos Servidores Ativos Futuros	Total de Benefícios Futuros de Ativos	Benefícios dos Aposentados Atuais	Benefícios dos Pensionistas Atuais	Total de Benefícios de Apos. e Pens. Atuais	Total de Benefícios de Apos. e Pens. (Atuais e Futuros)	Total
2023	17.241.643,62	223.671,82	17.465.315,44	53.055,61	0,00	53.055,61	2.713.123,43	217.243,37	2.930.366,80	2.983.422,40	20.448.737,84
2024	16.302.984,19	1.080.990,04	17.383.974,22	940.945,07	725,12	941.670,18	2.700.334,19	215.005,18	2.915.339,38	3.857.009,56	21.240.983,78
2025	16.062.873,06	1.417.143,54	17.480.016,60	1.137.332,04	2.179,75	1.139.511,79	2.685.595,57	212.623,68	2.898.219,25	4.037.731,03	21.517.747,63
2026	15.680.758,56	1.864.950,53	17.545.709,09	1.467.549,34	4.197,79	1.471.747,13	2.668.729,79	210.096,89	2.878.826,68	4.350.573,80	21.896.282,90
2027	15.188.913,93	2.397.289,53	17.586.203,46	1.896.131,12	7.019,07	1.903.150,19	2.649.195,49	207.421,39	2.856.616,88	4.759.767,07	22.345.970,53
2028	14.536.348,12	3.036.889,35	17.573.237,47	2.500.384,39	10.682,74	2.511.067,12	2.627.308,18	204.593,19	2.831.901,37	5.342.968,49	22.916.205,96
2029	14.006.359,16	3.589.140,35	17.595.499,51	2.968.083,40	15.277,34	2.983.360,74	2.602.785,73	201.608,32	2.804.394,06	5.787.754,79	23.383.254,31
2030	13.516.075,67	4.110.358,27	17.626.433,94	3.391.523,10	20.830,73	3.412.353,83	2.575.241,80	198.358,52	2.773.600,32	6.185.954,15	23.812.388,08
2031	12.988.292,24	4.657.741,27	17.646.033,51	3.827.319,08	27.364,13	3.854.683,21	2.543.665,37	195.036,72	2.738.702,09	6.593.385,30	24.239.418,81
2032	12.616.794,63	5.088.556,10	17.705.350,72	4.116.564,06	34.930,16	4.151.494,22	2.509.964,96	191.553,28	2.701.518,24	6.853.012,46	24.558.363,18
2033	12.008.451,34	5.681.125,11	17.689.576,45	4.649.638,23	43.539,34	4.693.177,57	2.472.868,89	187.908,27	2.660.777,15	7.353.954,72	25.043.531,18
2034	11.675.958,54	6.077.263,03	17.753.221,58	4.899.809,98	53.354,69	4.953.164,67	2.432.531,68	184.105,41	2.616.637,09	7.569.801,75	25.323.023,33
2035	11.252.326,50	6.551.441,16	17.803.767,65	5.194.519,55	64.411,36	5.258.930,92	2.388.699,59	180.149,15	2.568.848,74	7.827.779,66	25.631.547,31
2036	10.628.711,50	7.161.399,71	17.790.111,22	5.663.070,00	77.217,00	5.740.287,00	2.339.223,00	176.044,31	2.515.267,30	8.255.554,30	26.045.665,52
2037	10.193.216,44	7.634.738,15	17.827.954,59	5.961.771,00	91.595,25	6.053.366,25	2.287.759,67	155.026,09	2.442.785,76	8.496.152,01	26.324.106,60
2038	9.602.865,73	8.216.890,59	17.819.756,32	6.400.105,78	108.212,55	6.508.318,32	2.232.570,70	150.640,19	2.383.210,90	8.891.529,22	26.711.285,54
2039	9.123.307,97	8.719.553,83	17.842.861,80	6.719.853,13	156.861,80	6.876.714,93	2.173.660,01	146.124,83	2.319.784,83	9.196.499,76	27.039.361,56
2040	8.501.756,38	9.312.845,08	17.814.601,46	7.139.387,36	178.631,55	7.318.018,91	2.109.801,81	141.501,90	2.251.303,70	9.569.322,61	27.383.924,07
2041	7.727.925,16	10.014.052,25	17.741.977,41	7.671.308,21	202.465,20	7.873.773,41	2.043.429,87	136.788,10	2.180.217,96	10.053.991,37	27.795.968,78
2042	7.316.702,33	10.453.090,22	17.769.792,56	7.900.597,56	230.512,66	8.131.110,21	1.973.509,44	131.992,65	2.105.502,09	10.236.612,31	28.006.404,86
2043	6.626.380,23	11.093.401,77	17.719.782,00	8.338.530,87	291.371,48	8.629.902,35	1.900.197,04	127.125,91	2.027.322,95	10.657.225,29	28.377.007,29
2044	5.728.029,14	11.872.650,71	17.600.679,85	8.928.592,82	354.788,79	9.283.381,61	1.823.702,99	122.202,08	1.945.905,07	11.229.286,69	28.829.966,54
2045	5.422.102,97	12.224.738,21	17.646.841,18	9.028.541,71	415.625,00	9.444.166,71	1.744.283,43	117.235,60	1.861.519,04	11.305.685,75	28.952.526,93
2046	4.960.721,03	12.685.251,70	17.645.972,73	9.238.099,46	502.282,36	9.740.381,82	1.662.256,92	112.239,21	1.774.496,13	11.514.877,95	29.160.850,68
2047	4.280.203,26	13.299.577,00	17.579.780,26	9.609.321,10	638.687,37	10.248.008,47	1.577.976,66	107.224,65	1.685.201,32	11.933.209,78	29.512.990,04
2048	3.858.585,50	13.717.386,55	17.575.972,05	9.756.432,04	788.677,24	10.545.109,28	1.491.866,16	102.207,02	1.594.073,18	12.139.182,46	29.715.154,51
2049	3.130.018,70	14.349.181,37	17.479.200,06	10.135.823,54	870.343,96	11.006.167,50	1.404.382,52	97.210,52	1.501.593,04	12.507.760,54	29.986.960,61
2050	2.589.512,74	14.849.650,54	17.439.163,28	10.348.625,37	1.076.031,82	11.424.657,19	1.316.018,94	92.251,03	1.408.269,97	12.832.927,16	30.272.090,44



Ano	Remuneração Integral dos Servidores Ativos Atuais	Remuneração Integral dos Servidores Ativos Futuros	Total das Remunerações dos Servidores Ativos	Benefícios Futuros dos Servidores Ativos Atuais	Benefícios Futuros dos Servidores Ativos Futuros	Total de Benefícios Futuros de Ativos	Benefícios dos Aposentados Atuais	Benefícios dos Pensionistas Atuais	Total de Benefícios de Apos. e Pens. Atuais	Total de Benefícios de Apos. e Pens. (Atuais e Futuros)	Total
2051	2.131.339,93	15.263.661,39	17.395.001,31	10.480.447,10	1.216.733,47	11.697.180,57	1.227.314,79	87.343,43	1.314.658,22	13.011.838,79	30.406.840,10
2052	1.888.557,15	15.541.890,69	17.430.447,84	10.420.365,97	1.399.530,66	11.819.896,63	1.138.858,33	82.498,74	1.221.357,08	13.041.253,71	30.471.701,54
2053	1.230.035,54	16.101.000,94	17.331.036,48	10.674.005,92	1.614.514,48	12.288.520,40	1.051.225,92	77.724,14	1.128.950,05	13.417.470,45	30.748.506,93
2054	637.946,81	16.608.696,01	17.246.642,82	10.863.585,14	1.824.779,91	12.688.365,05	964.964,83	73.034,09	1.037.998,92	13.726.363,96	30.973.006,79
2055	499.546,48	16.793.454,00	17.293.000,48	10.671.363,68	2.127.652,65	12.799.016,33	880.595,94	68.442,48	949.038,42	13.748.054,75	31.041.055,24
2056	234.039,52	17.032.640,84	17.266.680,36	10.565.352,03	2.491.088,02	13.056.440,05	798.618,07	63.966,75	862.584,81	13.919.024,86	31.185.705,22
2057	156.022,00	17.132.472,64	17.288.494,64	10.293.219,62	2.906.301,19	13.199.520,81	719.499,99	59.623,68	779.123,68	13.978.644,49	31.267.139,13
2058	111.094,72	17.191.663,90	17.302.758,63	9.978.997,74	3.265.189,59	13.244.187,33	643.660,60	55.428,77	699.089,37	13.943.276,69	31.246.035,32
2059	91.024,25	17.243.414,72	17.334.438,97	9.630.242,65	3.635.356,94	13.265.599,60	571.478,86	51.406,51	622.885,37	13.888.484,97	31.222.923,94
2060	51.506,00	17.300.824,95	17.352.330,95	9.283.760,38	3.945.636,74	13.229.397,12	503.321,38	47.567,97	550.889,34	13.780.286,46	31.132.617,41
2061	23.618,51	17.366.916,02	17.390.534,53	8.916.128,96	4.271.250,70	13.187.379,66	439.528,18	43.917,74	483.445,92	13.670.825,58	31.061.360,11
2062	0,00	17.422.133,63	17.422.133,63	8.535.089,40	4.596.250,21	13.131.339,61	380.381,51	40.456,92	420.838,43	13.552.178,04	30.974.311,67
2063	0,00	17.458.475,10	17.458.475,10	8.126.842,71	4.997.474,21	13.124.316,92	326.093,91	37.188,56	363.282,48	13.487.599,40	30.946.074,50
2064	0,00	17.470.117,54	17.470.117,54	7.712.291,60	5.334.623,75	13.046.915,35	276.804,93	34.113,48	310.918,41	13.357.833,76	30.827.951,30
2065	0,00	17.500.600,76	17.500.600,76	7.293.519,70	5.666.269,99	12.959.789,69	232.566,45	31.224,14	263.790,59	13.223.580,28	30.724.181,05
2066	0,00	17.524.599,71	17.524.599,71	6.872.697,10	5.952.398,54	12.825.095,64	193.338,40	28.509,19	221.847,59	13.046.943,23	30.571.542,94
2067	0,00	17.557.612,30	17.557.612,30	6.451.959,82	6.374.454,82	12.826.414,64	158.963,70	25.964,92	184.928,63	13.011.343,27	30.568.955,57
2068	0,00	17.552.418,43	17.552.418,43	6.033.453,57	6.593.877,31	12.627.330,89	129.215,02	23.595,39	152.810,41	12.780.141,29	30.332.559,73
2069	0,00	17.599.925,49	17.599.925,49	5.619.323,94	6.936.683,32	12.556.007,26	103.870,30	21.405,21	125.275,51	12.681.282,78	30.281.208,27
2070	0,00	17.600.463,33	17.600.463,33	5.211.758,82	7.174.537,92	12.386.296,74	82.657,30	19.394,50	102.051,80	12.488.348,54	30.088.811,87
2071	0,00	17.641.042,19	17.641.042,19	4.812.825,03	7.443.462,46	12.256.287,49	65.211,88	17.556,61	82.768,48	12.339.055,97	29.980.098,17
2072	0,00	17.655.165,10	17.655.165,10	4.424.370,19	7.782.564,41	12.206.934,60	51.085,50	15.880,92	66.966,41	12.273.901,02	29.929.066,12
2073	0,00	17.654.692,34	17.654.692,34	4.048.133,44	8.001.796,69	12.049.930,13	39.783,67	14.357,86	54.141,53	12.104.071,66	29.758.763,99
2074	0,00	17.680.081,95	17.680.081,95	3.685.727,87	8.403.763,06	12.089.490,93	30.832,79	12.975,29	43.808,08	12.133.299,01	29.813.380,96
2075	0,00	17.649.411,15	17.649.411,15	3.338.625,56	8.708.183,23	12.046.808,79	23.823,73	11.719,24	35.542,97	12.082.351,76	29.731.762,91
2076	0,00	17.638.180,49	17.638.180,49	3.008.114,86	8.920.332,14	11.928.447,01	18.391,24	10.577,69	28.968,94	11.957.415,95	29.595.596,44
2077	0,00	17.656.531,57	17.656.531,57	2.695.249,65	9.210.172,09	11.905.421,74	14.191,71	9.542,17	23.733,88	11.929.155,63	29.585.687,20
2078	0,00	17.636.545,98	17.636.545,98	2.400.772,19	9.543.732,77	11.944.504,96	10.920,70	8.601,81	19.522,51	11.964.027,47	29.600.573,46
2079	0,00	17.597.832,81	17.597.832,81	2.125.221,59	9.706.127,08	11.831.348,67	8.368,99	7.742,46	16.111,45	11.847.460,12	29.445.292,93

Ano	Remuneração Integral dos Servidores Ativos Atuais	Remuneração Integral dos Servidores Ativos Futuros	Total das Remunerações dos Servidores Ativos	Benefícios Futuros dos Servidores Ativos Atuais	Benefícios Futuros dos Servidores Ativos Futuros	Total de Benefícios Futuros de Ativos	Benefícios dos Aposentados Atuais	Benefícios dos Pensionistas Atuais	Total de Benefícios de Apos. e Pens. Atuais	Total de Benefícios de Apos. e Pens. (Atuais e Futuros)	Total
2080	0,00	17.612.641,55	17.612.641,55	1.869.020,74	9.926.504,54	11.795.525,28	6.403,58	6.955,13	13.358,70	11.808.883,98	29.421.525,54
2081	0,00	17.610.900,36	17.610.900,36	1.632.408,86	10.110.800,30	11.743.209,16	4.904,68	6.237,83	11.142,51	11.754.351,67	29.365.252,03
2082	0,00	17.614.966,90	17.614.966,90	1.415.340,98	10.280.215,69	11.695.556,66	3.750,92	5.588,84	9.339,77	11.704.896,43	29.319.863,33
2083	0,00	17.597.888,24	17.597.888,24	1.217.542,11	10.393.520,77	11.611.062,88	2.841,53	5.002,70	7.844,23	11.618.907,11	29.216.795,35
2084	0,00	17.602.365,15	17.602.365,15	1.038.595,90	10.512.212,22	11.550.808,12	2.110,09	4.469,01	6.579,10	11.557.387,22	29.159.752,38
2085	0,00	17.575.998,80	17.575.998,80	877.930,17	10.526.597,78	11.404.527,95	1.522,94	3.975,58	5.498,52	11.410.026,47	28.986.025,28
2086	0,00	17.565.565,73	17.565.565,73	734.842,50	10.729.947,64	11.464.790,14	1.060,14	3.512,81	4.572,95	11.469.363,09	29.034.928,82
2087	0,00	17.521.355,42	17.521.355,42	608.539,02	10.772.157,43	11.380.696,45	701,72	3.073,77	3.775,49	11.384.471,95	28.905.827,37
2088	0,00	17.484.617,28	17.484.617,28	498.102,68	10.839.498,40	11.337.601,08	431,66	2.657,14	3.088,80	11.340.689,88	28.825.307,15
2089	0,00	17.461.821,30	17.461.821,30	402.529,16	10.857.741,88	11.260.271,04	240,29	2.265,07	2.505,37	11.262.776,41	28.724.597,71
2090	0,00	17.461.896,14	17.461.896,14	320.821,46	10.846.758,65	11.167.580,12	117,77	1.899,89	2.017,66	11.169.597,78	28.631.493,92
2091	0,00	17.447.083,14	17.447.083,14	251.875,44	10.792.100,75	11.043.976,19	49,01	1.563,70	1.612,71	11.045.588,90	28.492.672,04
2092	0,00	17.445.583,07	17.445.583,07	194.477,90	10.835.782,72	11.030.260,62	15,76	1.258,31	1.274,08	11.031.534,70	28.477.117,77
2093	0,00	17.404.959,74	17.404.959,74	147.470,43	10.750.279,95	10.897.750,38	2,98	985,29	988,27	10.898.738,65	28.303.698,39
2094	0,00	17.406.381,76	17.406.381,76	109.686,28	10.616.594,94	10.726.281,22	0,17	745,83	746,01	10.727.027,23	28.133.408,98
2095	0,00	17.428.458,45	17.428.458,45	79.882,87	10.502.334,21	10.582.217,08	0,00	540,81	540,81	10.582.757,89	28.011.216,33
2096	0,00	17.440.622,55	17.440.622,55	56.826,55	10.381.641,82	10.438.468,37	0,00	370,63	370,63	10.438.839,00	27.879.461,54
2097	0,00	17.460.340,87	17.460.340,87	39.364,97	10.245.513,47	10.284.878,43	0,00	235,17	235,17	10.285.113,60	27.745.454,47

**Tabela D 3 – Fluxo de Caixa - Plano de Custeio Vigente (em R\$)**

Ano	Receitas do Fundo – Plano de Custeio Vigente						Despesas			Total (Receitas - Despesas)	Saldo de Caixa
	Contribuições do Ente	Contribuições dos participantes	Compensação Previdenciária	Dívida para com o RPPS	Ganhos de Mercado	Total de Receitas	Benefícios de Inativos e Pensionistas	Despesas Administrativas	Total das despesas		
2023	3.363.631,89	1.959.655,42	275.362,24	690.119,76	1.575.630,65	7.864.399,97	2.983.422,40	628.751,36	3.612.173,76	4.252.226,21	36.342.463,44
2024	3.637.541,62	1.950.580,36	336.172,21	633.961,06	1.784.414,95	8.342.670,20	3.857.009,56	625.823,07	4.482.832,63	3.859.837,57	40.202.301,01
2025	3.935.640,30	1.961.411,92	348.434,06	582.372,29	1.973.932,98	8.801.791,55	4.037.731,03	629.280,60	4.667.011,63	4.134.779,92	44.337.080,93
2026	4.213.557,75	1.968.843,09	369.892,82	534.981,57	2.176.950,67	9.264.225,92	4.350.573,80	631.645,53	4.982.219,33	4.282.006,58	48.619.087,51
2027	4.467.432,88	1.973.452,40	398.032,16	491.447,29	2.387.197,20	9.717.561,93	4.759.767,07	633.103,32	5.392.870,39	4.324.691,54	52.943.779,05
2028	4.683.163,54	1.972.069,41	438.295,19	451.455,62	2.599.539,55	10.144.523,31	5.342.968,49	632.636,55	5.975.605,04	4.168.918,28	57.112.697,33
2029	4.896.071,47	1.974.645,57	468.805,79	414.718,28	2.804.233,44	10.558.474,55	5.787.754,79	633.437,98	6.421.192,78	4.137.281,77	61.249.979,09
2030	5.098.122,74	1.978.202,04	495.980,69	380.970,46	3.007.373,97	10.960.649,90	6.185.954,15	634.551,62	6.820.505,77	4.140.144,13	65.390.123,22
2031	5.277.528,22	1.980.494,82	523.708,64	349.968,88	3.210.655,05	11.342.355,61	6.593.385,30	635.257,21	7.228.642,50	4.113.713,10	69.503.836,33
2032	5.470.300,69	1.987.253,00	541.038,42	321.490,06	3.412.638,36	11.732.720,54	6.853.012,46	637.392,63	7.490.405,08	4.242.315,46	73.746.151,78
2033	5.599.308,21	1.985.599,01	575.179,51	295.328,71	3.620.936,05	12.076.351,49	7.353.954,72	636.824,75	7.990.779,47	4.085.572,01	77.831.723,80
2034	5.772.659,72	1.992.870,38	589.286,78	219.805,04	3.821.537,64	12.396.159,55	7.569.801,75	639.115,98	8.208.917,73	4.187.241,82	82.018.965,62
2035	5.914.719,66	1.998.687,94	606.260,38	0,00	4.027.131,21	12.546.799,18	7.827.779,66	640.935,64	8.468.715,29	4.078.083,89	86.097.049,51
2036	5.989.377,12	1.997.319,33	634.988,24	0,00	4.227.365,13	12.849.049,82	8.255.554,30	640.444,00	8.895.998,31	3.953.051,52	90.050.101,03
2037	6.076.384,64	2.001.741,53	650.184,67	0,00	4.421.459,96	13.149.770,80	8.496.152,01	641.806,37	9.137.958,37	4.011.812,43	94.061.913,45
2038	6.102.770,54	2.001.396,92	676.508,66	0,00	4.618.439,95	13.399.116,07	8.891.529,22	641.511,23	9.533.040,45	3.866.075,62	97.927.989,07
2039	6.144.519,71	2.004.181,35	696.416,75	0,00	4.808.264,26	13.653.382,08	9.196.499,76	642.343,02	9.838.842,79	3.814.539,29	101.742.528,36
2040	6.122.070,04	2.001.217,32	720.959,75	0,00	4.995.558,14	13.839.805,25	9.569.322,61	641.325,65	10.210.648,26	3.629.156,99	105.371.685,35
2041	6.026.205,35	1.993.296,40	753.272,84	0,00	5.173.749,75	13.946.524,34	10.053.991,37	638.711,19	10.692.702,56	3.253.821,78	108.625.507,13
2042	6.036.334,09	1.996.665,11	764.360,17	0,00	5.333.512,40	14.130.871,76	10.236.612,31	639.712,53	10.876.324,84	3.254.546,92	111.880.054,05
2043	5.927.133,52	1.991.322,13	792.028,32	0,00	5.493.310,65	14.203.794,62	10.657.225,29	637.912,15	11.295.137,45	2.908.657,18	114.788.711,23
2044	5.711.349,99	1.978.251,32	830.224,34	0,00	5.636.125,72	14.155.951,37	11.229.286,69	633.624,47	11.862.911,16	2.293.040,21	117.081.751,43
2045	5.710.284,69	1.983.749,41	833.656,61	0,00	5.748.714,00	14.276.404,71	11.305.685,75	635.286,28	11.940.972,03	2.335.432,68	119.417.184,12
2046	5.632.048,68	1.983.973,62	846.324,55	0,00	5.863.383,74	14.325.730,58	11.514.877,95	635.255,02	12.150.132,97	2.175.597,61	121.592.781,73
2047	5.440.501,71	1.983.354,66	873.580,68	0,00	5.970.205,58	14.267.642,63	11.933.209,78	632.872,09	12.566.081,87	1.701.560,76	123.294.342,49
2048	5.344.802,01	1.983.190,46	885.930,06	0,00	6.053.752,22	14.267.674,74	12.139.182,46	632.734,99	12.771.917,46	1.495.757,28	124.790.099,78

Ano	Receitas do Fundo – Plano de Custeio Vigente						Despesas			Total (Receitas - Despesas)	Saldo de Caixa
	Contribuições do Ente	Contribuições dos participantes	Compensação Previdenciária	Dívida para com o RPPS	Ganhos de Mercado	Total de Receitas	Benefícios de Inativos e Pensionistas	Despesas Administrativas	Total das despesas		
2049	5.087.414,44	1.978.096,70	909.631,12	0,00	6.127.193,90	14.102.336,16	12.507.760,54	629.251,20	13.137.011,74	965.324,41	125.755.424,19
2050	4.899.757,51	1.973.809,96	930.274,24	0,00	6.174.591,33	13.978.433,03	12.832.927,16	627.809,88	13.460.737,03	517.696,00	126.273.120,19
2051	4.732.685,45	1.969.072,06	940.672,96	0,00	6.200.010,20	13.842.440,66	13.011.838,79	626.220,05	13.638.058,84	204.381,83	126.477.502,01
2052	4.667.059,62	1.973.277,25	940.613,96	0,00	6.210.045,35	13.790.996,18	13.041.253,71	627.496,12	13.668.749,83	122.246,35	126.599.748,37
2053	4.364.521,32	1.962.238,54	964.851,39	0,00	6.216.047,64	13.507.658,90	13.417.470,45	623.917,31	14.041.387,76	(533.728,87)	126.066.019,50
2054	4.077.133,30	1.962.041,63	984.409,24	0,00	6.189.841,56	13.213.425,73	13.726.363,96	620.879,14	14.347.243,11	(1.133.817,38)	124.932.202,12
2055	4.032.930,25	1.967.205,97	983.908,09	0,00	6.134.171,12	13.118.215,43	13.748.054,75	622.548,02	14.370.602,77	(1.252.387,34)	123.679.814,78
2056	3.903.564,98	1.964.177,53	993.913,40	0,00	6.072.678,91	12.934.334,82	13.919.024,86	621.600,49	14.540.625,36	(1.606.290,54)	122.073.524,24
2057	3.879.458,42	1.966.529,56	996.192,11	0,00	5.993.810,04	12.835.990,12	13.978.644,49	622.385,81	14.601.030,30	(1.765.040,17)	120.308.484,07
2058	3.871.311,80	1.968.011,85	991.899,50	0,00	5.907.146,57	12.738.369,71	13.943.276,69	622.899,31	14.566.176,01	(1.827.806,29)	118.480.677,77
2059	3.879.284,06	1.971.423,16	986.334,16	0,00	5.817.401,28	12.654.442,66	13.888.484,97	624.039,80	14.512.524,77	(1.858.082,11)	116.622.595,67
2060	2.461.317,16	1.973.348,83	977.125,87	0,00	5.726.169,45	11.137.961,30	13.780.286,46	624.683,91	14.404.970,38	(3.267.009,08)	113.355.586,59
2061	2.449.734,71	1.977.673,18	967.932,56	0,00	5.565.759,30	10.961.099,75	13.670.825,58	626.059,24	14.296.884,82	(3.335.785,07)	110.019.801,52
2062	2.439.098,71	1.981.218,36	958.205,98	0,00	5.401.972,25	10.780.495,30	13.552.178,04	627.196,81	14.179.374,85	(3.398.879,55)	106.620.921,97
2063	2.444.186,51	1.985.256,25	952.378,88	0,00	5.235.087,27	10.616.908,91	13.487.599,40	628.505,10	14.116.104,50	(3.499.195,59)	103.121.726,38
2064	2.445.816,46	1.986.481,31	942.106,57	0,00	5.063.276,77	10.437.681,09	13.357.833,76	628.924,23	13.986.758,00	(3.549.076,90)	99.572.649,47
2065	2.450.084,11	1.989.777,31	931.638,97	0,00	4.889.017,09	10.260.517,47	13.223.580,28	630.021,63	13.853.601,91	(3.593.084,44)	95.979.565,03
2066	2.453.443,96	1.992.302,41	918.322,22	0,00	4.712.596,64	10.076.665,23	13.046.943,23	630.885,59	13.677.828,82	(3.601.163,59)	92.378.401,45
2067	2.458.065,72	1.995.794,51	914.992,12	0,00	4.535.779,51	9.904.631,86	13.011.343,27	632.074,04	13.643.417,31	(3.738.785,45)	88.639.616,00
2068	2.457.338,58	1.994.955,09	898.078,86	0,00	4.352.205,15	9.702.577,68	12.780.141,29	631.887,06	13.412.028,36	(3.709.450,68)	84.930.165,32
2069	2.463.989,57	1.999.985,17	890.533,69	0,00	4.170.071,12	9.524.579,55	12.681.282,78	633.597,32	13.314.880,09	(3.790.300,54)	81.139.864,78
2070	2.464.064,87	1.999.704,53	876.501,09	0,00	3.983.967,36	9.324.237,84	12.488.348,54	633.616,68	13.121.965,22	(3.797.727,38)	77.342.137,40
2071	2.469.745,91	2.003.880,69	865.612,86	0,00	3.797.498,95	9.136.738,40	12.339.055,97	635.077,52	12.974.133,49	(3.837.395,09)	73.504.742,31
2072	2.471.723,11	2.005.057,16	860.693,28	0,00	3.609.082,85	8.946.556,41	12.273.901,02	635.585,94	12.909.486,96	(3.962.930,55)	69.541.811,76
2073	2.471.656,93	2.004.569,92	848.514,09	0,00	3.414.502,96	8.739.243,89	12.104.071,66	635.568,92	12.739.640,58	(4.000.396,69)	65.541.415,07
2074	2.475.211,47	2.006.964,41	850.325,42	0,00	3.218.083,48	8.550.584,78	12.133.299,01	636.482,95	12.769.781,96	(4.219.197,17)	61.322.217,90
2075	2.470.917,56	2.003.056,13	846.571,49	0,00	3.010.920,90	8.331.466,07	12.082.351,76	635.378,80	12.717.730,56	(4.386.264,48)	56.935.953,41

Ano	Receitas do Fundo – Plano de Custeio Vigente						Despesas			Total (Receitas - Despesas)	Saldo de Caixa
	Contribuições do Ente	Contribuições dos participantes	Compensação Previdenciária	Dívida para com o RPPS	Ganhos de Mercado	Total de Receitas	Benefícios de Inativos e Pensionistas	Despesas Administrativas	Total das despesas		
2076	2.469.345,27	2.001.324,33	837.676,74	0,00	2.795.555,31	8.103.901,66	11.957.415,95	634.974,50	12.592.390,44	(4.488.488,78)	52.447.464,63
2077	2.471.914,42	2.002.915,74	835.579,68	0,00	2.575.170,51	7.885.580,35	11.929.155,63	635.635,14	12.564.790,76	(4.679.210,42)	47.768.254,21
2078	2.469.116,44	2.005.208,78	837.925,11	0,00	2.345.421,28	7.657.671,60	11.964.027,47	634.915,66	12.598.943,13	(4.941.271,52)	42.826.982,69
2079	2.463.696,59	2.000.317,05	829.687,96	0,00	2.102.804,85	7.396.506,45	11.847.460,12	633.521,98	12.480.982,10	(5.084.475,65)	37.742.507,04
2080	2.465.769,82	2.001.455,12	826.925,14	0,00	1.853.157,10	7.147.307,17	11.808.883,98	634.055,10	12.442.939,08	(5.295.631,91)	32.446.875,13
2081	2.465.526,05	2.000.744,05	823.057,56	0,00	1.593.141,57	6.882.469,23	11.754.351,67	633.992,41	12.388.344,08	(5.505.874,85)	26.941.000,28
2082	2.466.095,37	2.000.726,70	819.554,77	0,00	1.322.803,11	6.609.179,96	11.704.896,43	634.138,81	12.339.035,24	(5.729.855,28)	21.211.145,00
2083	2.463.704,35	1.998.387,72	813.501,57	0,00	1.041.467,22	6.317.060,86	11.618.907,11	633.523,98	12.252.431,09	(5.935.370,23)	15.275.774,77
2084	2.464.331,12	1.998.526,18	809.166,46	0,00	750.040,54	6.022.064,30	11.557.387,22	633.685,15	12.191.072,37	(6.169.008,07)	9.106.766,70
2085	2.460.639,83	1.995.270,11	798.826,68	0,00	447.142,25	5.701.878,87	11.410.026,47	632.735,96	12.042.762,43	(6.340.883,56)	2.765.883,14
2086	2.459.179,20	1.997.731,05	802.959,23	0,00	135.804,86	5.395.674,34	11.469.363,09	632.360,37	12.101.723,45	(6.706.049,11)	(3.940.165,97)
2087	2.452.989,76	1.992.433,34	796.998,74	0,00	0,00	5.242.421,84	11.384.471,95	630.768,80	12.015.240,74	(6.772.818,90)	(10.712.984,88)
2088	2.447.846,42	1.988.038,93	793.918,41	0,00	0,00	5.229.803,76	11.340.689,88	629.446,22	11.970.136,10	(6.740.332,34)	(17.453.317,22)
2089	2.444.654,98	1.985.271,72	788.451,22	0,00	0,00	5.218.377,93	11.262.776,41	628.625,57	11.891.401,97	(6.673.024,04)	(24.126.341,26)
2090	2.444.665,46	1.985.130,88	781.917,65	0,00	0,00	5.211.713,98	11.169.597,78	628.628,26	11.798.226,04	(6.586.512,06)	(30.712.853,32)
2091	2.442.591,64	1.983.373,73	773.227,83	0,00	0,00	5.199.193,21	11.045.588,90	628.094,99	11.673.683,89	(6.474.490,69)	(37.187.344,00)
2092	2.442.381,63	1.988.716,65	772.236,35	0,00	0,00	5.203.334,63	11.031.534,70	628.040,99	11.659.575,69	(6.456.241,06)	(43.643.585,06)
2093	2.436.694,36	1.983.773,89	762.934,14	0,00	0,00	5.183.402,39	10.898.738,65	626.578,55	11.525.317,20	(6.341.914,81)	(49.985.499,88)
2094	2.436.893,45	1.983.572,39	750.908,84	0,00	0,00	5.171.374,68	10.727.027,23	626.629,74	11.353.656,97	(6.182.282,29)	(56.167.782,16)
2095	2.439.984,18	1.985.703,41	740.805,33	0,00	0,00	5.166.492,92	10.582.757,89	627.424,50	11.210.182,39	(6.043.689,47)	(62.211.471,63)
2096	2.441.687,16	1.986.726,96	730.727,14	0,00	0,00	5.159.141,26	10.438.839,00	627.862,41	11.066.701,41	(5.907.560,15)	(68.119.031,79)
2097	2.444.447,72	1.988.592,49	719.963,29	0,00	0,00	5.153.003,50	10.285.113,60	628.572,27	10.913.685,87	(5.760.682,37)	(73.879.714,16)

**Tabela D 4 – Fluxo de Caixa - Plano de Custeio Apurado (em R\$) – de equilíbrio**

Ano	Receitas do Fundo – Plano de Custeio Apurado						Despesas			Total (Receitas - Despesas)	Saldo de Caixa
	Contribuições do Ente	Contribuições dos participantes	Compensação Previdenciária	Dívida para com o RPPS	Ganhos de Mercado	Total de Receitas	Benefícios de Inativos e Pensionistas	Despesas Administrativas	Total das despesas		
2023	3.248.974,86	1.959.655,42	275.362,24	690.119,76	1.575.630,65	7.749.742,94	2.983.422,40	628.751,36	3.612.173,76	4.137.569,18	36.227.806,41
2024	3.630.387,50	1.950.580,36	336.172,21	633.961,06	1.778.785,29	8.329.886,42	3.857.009,56	625.823,07	4.482.832,63	3.847.053,79	40.074.860,20
2025	3.934.158,65	1.961.411,92	348.434,06	582.372,29	1.967.675,64	8.794.052,56	4.037.731,03	629.280,60	4.667.011,63	4.127.040,92	44.201.901,12
2026	4.218.155,54	1.968.843,09	369.892,82	534.981,57	2.170.313,35	9.262.186,37	4.350.573,80	631.645,53	4.982.219,33	4.279.967,04	48.481.868,16
2027	4.478.530,50	1.973.452,40	398.032,16	491.447,29	2.380.459,73	9.721.922,09	4.759.767,07	633.103,32	5.392.870,39	4.329.051,69	52.810.919,86
2028	4.701.195,20	1.972.069,41	438.295,19	451.455,62	2.593.016,17	10.156.031,59	5.342.968,49	632.636,55	5.975.605,04	4.180.426,55	56.991.346,41
2029	4.921.485,50	1.974.645,57	468.805,79	414.718,28	2.798.275,11	10.577.930,24	5.787.754,79	633.437,98	6.421.192,78	4.156.737,47	61.148.083,88
2030	5.131.381,96	1.978.202,04	495.980,69	380.970,46	3.002.370,92	10.988.906,07	6.185.954,15	634.551,62	6.820.505,77	4.168.400,30	65.316.484,17
2031	5.319.110,33	1.980.494,82	523.708,64	349.968,88	3.207.039,37	11.380.322,04	6.593.385,30	635.257,21	7.228.642,50	4.151.679,53	69.468.163,71
2032	5.520.698,61	1.987.253,00	541.038,42	321.490,06	3.410.886,84	11.781.366,93	6.853.012,46	637.392,63	7.490.405,08	4.290.961,85	73.759.125,55
2033	5.659.030,48	1.985.599,01	575.179,51	295.328,71	3.621.573,06	12.136.710,78	7.353.954,72	636.824,75	7.990.779,47	4.145.931,30	77.905.056,85
2034	5.842.230,92	1.992.870,38	589.286,78	219.805,04	3.825.138,29	12.469.331,40	7.569.801,75	639.115,98	8.208.917,73	4.260.413,67	82.165.470,52
2035	5.994.680,74	1.998.687,94	606.260,38	0,00	4.034.324,60	12.633.953,66	7.827.779,66	640.935,64	8.468.715,29	4.165.238,36	86.330.708,88
2036	6.080.285,89	1.997.319,33	634.988,24	0,00	4.238.837,81	12.951.431,28	8.255.554,30	640.444,00	8.895.998,31	4.055.432,97	90.386.141,86
2037	6.198.936,05	2.001.741,53	650.184,67	0,00	4.437.959,57	13.288.821,82	8.496.152,01	641.806,37	9.137.958,37	4.150.863,44	94.537.005,30
2038	6.235.264,15	2.001.396,92	676.508,66	0,00	4.641.766,96	13.554.936,69	8.891.529,22	641.511,23	9.533.040,45	4.021.896,25	98.558.901,55
2039	6.287.203,14	2.004.181,35	696.416,75	0,00	4.839.242,07	13.827.043,31	9.196.499,76	642.343,02	9.838.842,79	3.988.200,52	102.547.102,07
2040	6.275.195,88	2.001.217,32	720.959,75	0,00	5.035.062,71	14.032.435,66	9.569.322,61	641.325,65	10.210.648,26	3.821.787,40	106.368.889,47
2041	6.190.031,30	1.993.296,40	753.272,84	0,00	5.222.712,47	14.159.313,00	10.053.991,37	638.711,19	10.692.702,56	3.466.610,44	109.835.499,91
2042	6.211.123,01	1.996.665,11	764.360,17	0,00	5.392.923,05	14.365.071,33	10.236.612,31	639.712,53	10.876.324,84	3.488.746,49	113.324.246,40
2043	6.113.153,57	1.991.322,13	792.028,32	0,00	5.564.220,50	14.460.724,51	10.657.225,29	637.912,15	11.295.137,45	3.165.587,06	116.489.833,46
2044	5.908.874,68	1.978.251,32	830.224,34	0,00	5.719.650,82	14.437.001,16	11.229.286,69	633.624,47	11.862.911,16	2.574.090,00	119.063.923,46
2045	5.919.593,04	1.983.749,41	833.656,61	0,00	5.846.038,64	14.583.037,71	11.305.685,75	635.286,28	11.940.972,03	2.642.065,67	121.705.989,14
2046	5.853.425,25	1.983.973,62	846.324,55	0,00	5.975.764,07	14.659.487,49	11.514.877,95	635.255,02	12.150.132,97	2.509.354,52	124.215.343,65
2047	5.674.236,77	1.983.354,66	873.580,68	0,00	6.098.973,37	14.630.145,49	11.933.209,78	632.872,09	12.566.081,87	2.064.063,62	126.279.407,27

Ano	Receitas do Fundo – Plano de Custeio Apurado						Despesas			Total (Receitas - Despesas)	Saldo de Caixa
	Contribuições do Ente	Contribuições dos participantes	Compensação Previdenciária	Dívida para com o RPPS	Ganhos de Mercado	Total de Receitas	Benefícios de Inativos e Pensionistas	Despesas Administrativas	Total das despesas		
2048	5.591.191,61	1.983.190,46	885.930,06	0,00	6.200.318,90	14.660.631,02	12.139.182,46	632.734,99	12.771.917,46	1.888.713,56	128.168.120,84
2049	5.346.760,52	1.978.096,70	909.631,12	0,00	6.293.054,73	14.527.543,07	12.507.760,54	629.251,20	13.137.011,74	1.390.531,32	129.558.652,16
2050	5.172.368,00	1.973.809,96	930.274,24	0,00	6.361.329,82	14.437.782,01	12.832.927,16	627.809,88	13.460.737,03	977.044,98	130.535.697,14
2051	5.018.874,40	1.969.072,06	940.672,96	0,00	6.409.302,73	14.337.922,14	13.011.838,79	626.220,05	13.638.058,84	699.863,31	131.235.560,45
2052	4.967.147,31	1.973.277,25	940.613,96	0,00	6.443.666,02	14.324.704,54	13.041.253,71	627.496,12	13.668.749,83	655.954,71	131.891.515,16
2053	4.678.834,36	1.962.238,54	964.851,39	0,00	6.475.873,39	14.081.797,69	13.417.470,45	623.917,31	14.041.387,76	40.409,92	131.931.925,08
2054	4.406.004,76	1.962.041,63	984.409,24	0,00	6.477.857,52	13.830.313,15	13.726.363,96	620.879,14	14.347.243,11	(516.929,95)	131.414.995,13
2055	4.376.699,77	1.967.205,97	983.908,09	0,00	6.452.476,26	13.780.290,09	13.748.054,75	622.548,02	14.370.602,77	(590.312,68)	130.824.682,45
2056	4.262.578,91	1.964.177,53	993.913,40	0,00	6.423.491,91	13.644.161,75	13.919.024,86	621.600,49	14.540.625,36	(896.463,61)	129.928.218,84
2057	4.254.069,91	1.966.529,56	996.192,11	0,00	6.379.475,54	13.596.267,12	13.978.644,49	622.385,81	14.601.030,30	(1.004.763,17)	128.923.455,67
2058	4.261.880,96	1.968.011,85	991.899,50	0,00	6.330.141,67	13.551.933,98	13.943.276,69	622.899,31	14.566.176,01	(1.014.242,03)	127.909.213,64
2059	4.286.178,06	1.971.423,16	986.334,16	0,00	6.280.342,39	13.524.277,77	13.888.484,97	624.039,80	14.512.524,77	(988.247,00)	126.920.966,63
2060	4.296.315,16	1.973.348,83	977.125,87	0,00	6.231.819,46	13.478.609,31	13.780.286,46	624.683,91	14.404.970,38	(926.361,06)	125.994.605,57
2061	2.449.734,71	1.977.673,18	967.932,56	0,00	6.186.335,13	11.581.675,58	13.670.825,58	626.059,24	14.296.884,82	(2.715.209,24)	123.279.396,33
2062	2.439.098,71	1.981.218,36	958.205,98	0,00	6.053.018,36	11.431.541,40	13.552.178,04	627.196,81	14.179.374,85	(2.747.833,45)	120.531.562,89
2063	2.444.186,51	1.985.256,25	952.378,88	0,00	5.918.099,74	11.299.921,38	13.487.599,40	628.505,10	14.116.104,50	(2.816.183,12)	117.715.379,76
2064	2.445.816,46	1.986.481,31	942.106,57	0,00	5.779.825,15	11.154.229,47	13.357.833,76	628.924,23	13.986.758,00	(2.832.528,52)	114.882.851,24
2065	2.450.084,11	1.989.777,31	931.638,97	0,00	5.640.748,00	11.012.248,38	13.223.580,28	630.021,63	13.853.601,91	(2.841.353,53)	112.041.497,71
2066	2.453.443,96	1.992.302,41	918.322,22	0,00	5.501.237,54	10.865.306,13	13.046.943,23	630.885,59	13.677.828,82	(2.812.522,69)	109.228.975,02
2067	2.458.065,72	1.995.794,51	914.992,12	0,00	5.363.142,67	10.731.995,03	13.011.343,27	632.074,04	13.643.417,31	(2.911.422,29)	106.317.552,73
2068	2.457.338,58	1.994.955,09	898.078,86	0,00	5.220.191,84	10.570.564,37	12.780.141,29	631.887,06	13.412.028,36	(2.841.463,99)	103.476.088,75
2069	2.463.989,57	1.999.985,17	890.533,69	0,00	5.080.675,96	10.435.184,39	12.681.282,78	633.597,32	13.314.880,09	(2.879.695,70)	100.596.393,04
2070	2.464.064,87	1.999.704,53	876.501,09	0,00	4.939.282,90	10.279.553,38	12.488.348,54	633.616,68	13.121.965,22	(2.842.411,84)	97.753.981,21
2071	2.469.745,91	2.003.880,69	865.612,86	0,00	4.799.720,48	10.138.959,93	12.339.055,97	635.077,52	12.974.133,49	(2.835.173,56)	94.918.807,65
2072	2.471.723,11	2.005.057,16	860.693,28	0,00	4.660.513,46	9.997.987,02	12.273.901,02	635.585,94	12.909.486,96	(2.911.499,94)	92.007.307,70
2073	2.471.656,93	2.004.569,92	848.514,09	0,00	4.517.558,81	9.842.299,74	12.104.071,66	635.568,92	12.739.640,58	(2.897.340,84)	89.109.966,86
2074	2.475.211,47	2.006.964,41	850.325,42	0,00	4.375.299,37	9.707.800,68	12.133.299,01	636.482,95	12.769.781,96	(3.061.981,28)	86.047.985,58

Ano	Receitas do Fundo – Plano de Custeio Apurado						Despesas			Total (Receitas - Despesas)	Saldo de Caixa
	Contribuições do Ente	Contribuições dos participantes	Compensação Previdenciária	Dívida para com o RPPS	Ganhos de Mercado	Total de Receitas	Benefícios de Inativos e Pensionistas	Despesas Administrativas	Total das despesas		
2075	2.470.917,56	2.003.056,13	846.571,49	0,00	4.224.956,09	9.545.501,27	12.082.351,76	635.378,80	12.717.730,56	(3.172.229,29)	82.875.756,29
2076	2.469.345,27	2.001.324,33	837.676,74	0,00	4.069.199,63	9.377.545,98	11.957.415,95	634.974,50	12.592.390,44	(3.214.844,46)	79.660.911,83
2077	2.471.914,42	2.002.915,74	835.579,68	0,00	3.911.350,77	9.221.760,61	11.929.155,63	635.635,14	12.564.790,76	(3.343.030,16)	76.317.881,67
2078	2.469.116,44	2.005.208,78	837.925,11	0,00	3.747.207,99	9.059.458,31	11.964.027,47	634.915,66	12.598.943,13	(3.539.484,82)	72.778.396,86
2079	2.463.696,59	2.000.317,05	829.687,96	0,00	3.573.419,29	8.867.120,89	11.847.460,12	633.521,98	12.480.982,10	(3.613.861,21)	69.164.535,65
2080	2.465.769,82	2.001.455,12	826.925,14	0,00	3.395.978,70	8.690.128,78	11.808.883,98	634.055,10	12.442.939,08	(3.752.810,31)	65.411.725,34
2081	2.465.526,05	2.000.744,05	823.057,56	0,00	3.211.715,71	8.501.043,38	11.754.351,67	633.992,41	12.388.344,08	(3.887.300,71)	61.524.424,63
2082	2.466.095,37	2.000.726,70	819.554,77	0,00	3.020.849,25	8.307.226,09	11.704.896,43	634.138,81	12.339.035,24	(4.031.809,14)	57.492.615,49
2083	2.463.704,35	1.998.387,72	813.501,57	0,00	2.822.887,42	8.098.481,06	11.618.907,11	633.523,98	12.252.431,09	(4.153.950,03)	53.338.665,46
2084	2.464.331,12	1.998.526,18	809.166,46	0,00	2.618.928,47	7.890.952,23	11.557.387,22	633.685,15	12.191.072,37	(4.300.120,13)	49.038.545,33
2085	2.460.639,83	1.995.270,11	798.826,68	0,00	2.407.792,58	7.662.529,20	11.410.026,47	632.735,96	12.042.762,43	(4.380.233,23)	44.658.312,10
2086	2.459.179,20	1.997.731,05	802.959,23	0,00	2.192.723,12	7.452.592,60	11.469.363,09	632.360,37	12.101.723,45	(4.649.130,85)	40.009.181,25
2087	2.452.989,76	1.992.433,34	796.998,74	0,00	1.964.450,80	7.206.872,64	11.384.471,95	630.768,80	12.015.240,74	(4.808.368,11)	35.200.813,14
2088	2.447.846,42	1.988.038,93	793.918,41	0,00	1.728.359,93	6.958.163,68	11.340.689,88	629.446,22	11.970.136,10	(5.011.972,41)	30.188.840,73
2089	2.444.654,98	1.985.271,72	788.451,22	0,00	1.482.272,08	6.700.650,01	11.262.776,41	628.625,57	11.891.401,97	(5.190.751,97)	24.998.088,76
2090	2.444.665,46	1.985.130,88	781.917,65	0,00	1.227.406,16	6.439.120,14	11.169.597,78	628.628,26	11.798.226,04	(5.359.105,90)	19.638.982,86
2091	2.442.591,64	1.983.373,73	773.227,83	0,00	964.274,06	6.163.467,27	11.045.588,90	628.094,99	11.673.683,89	(5.510.216,63)	14.128.766,24
2092	2.442.381,63	1.988.716,65	772.236,35	0,00	693.722,42	5.897.057,05	11.031.534,70	628.040,99	11.659.575,69	(5.762.518,64)	8.366.247,60
2093	2.436.694,36	1.983.773,89	762.934,14	0,00	410.782,76	5.594.185,15	10.898.738,65	626.578,55	11.525.317,20	(5.931.132,06)	2.435.115,54
2094	2.436.893,45	1.983.572,39	750.908,84	0,00	119.564,17	5.290.938,85	10.727.027,23	626.629,74	11.353.656,97	(6.062.718,12)	(3.627.602,57)
2095	2.439.984,18	1.985.703,41	740.805,33	0,00	0,00	5.166.492,92	10.582.757,89	627.424,50	11.210.182,39	(6.043.689,47)	(9.671.292,04)
2096	2.441.687,16	1.986.726,96	730.727,14	0,00	0,00	5.159.141,26	10.438.839,00	627.862,41	11.066.701,41	(5.907.560,15)	(15.578.852,19)
2097	2.444.447,72	1.988.592,49	719.963,29	0,00	0,00	5.153.003,50	10.285.113,60	628.572,27	10.913.685,87	(5.760.682,37)	(21.339.534,57)



### ANEXO E – Projeção da evolução das Provisões Matemáticas para os próximos doze meses

A tabela abaixo apresenta a evolução das reservas matemáticas para os próximos 12 meses.

Mês	VASF	VABF concedidos	VACF concedidos	PMBC	VABF a conceder	VACF ente	VACF Servidores	PMBaC	VACompF a receber	VACompF a pagar
0	177.931.186,95	40.369.044,35	0,00	40.369.044,35	88.431.390,48	29.494.767,45	23.716.843,00	35.219.780,03	9.016.030,44	0,00
1	178.046.735,39	40.414.701,51	0,00	40.414.701,51	88.488.817,79	29.513.921,34	23.732.244,71	35.242.651,74	9.023.246,35	0,00
2	178.162.283,82	40.460.358,66	0,00	40.460.358,66	88.546.245,09	29.533.075,23	23.747.646,41	35.265.523,45	9.030.462,26	0,00
3	178.277.832,25	40.506.015,82	0,00	40.506.015,82	88.603.672,40	29.552.229,12	23.763.048,12	35.288.395,16	9.037.678,18	0,00
4	178.393.380,68	40.551.672,98	0,00	40.551.672,98	88.661.099,70	29.571.383,00	23.778.449,83	35.311.266,87	9.044.894,09	0,00
5	178.508.929,12	40.597.330,14	0,00	40.597.330,14	88.718.527,01	29.590.536,89	23.793.851,54	35.334.138,58	9.052.110,00	0,00
6	178.624.477,55	40.642.987,29	0,00	40.642.987,29	88.775.954,31	29.609.690,78	23.809.253,24	35.357.010,29	9.059.325,91	0,00
7	178.740.025,98	40.688.644,45	0,00	40.688.644,45	88.833.381,62	29.628.844,67	23.824.654,95	35.379.882,00	9.066.541,82	0,00
8	178.855.574,42	40.734.301,61	0,00	40.734.301,61	88.890.808,92	29.647.998,56	23.840.056,66	35.402.753,70	9.073.757,74	0,00
9	178.971.122,85	40.779.958,76	0,00	40.779.958,76	88.948.236,23	29.667.152,45	23.855.458,36	35.425.625,41	9.080.973,65	0,00
10	179.086.671,28	40.825.615,92	0,00	40.825.615,92	89.005.663,53	29.686.306,34	23.870.860,07	35.448.497,12	9.088.189,56	0,00
11	179.202.219,71	40.871.273,08	0,00	40.871.273,08	89.063.090,84	29.705.460,23	23.886.261,78	35.471.368,83	9.095.405,47	0,00
12	179.317.768,15	40.916.930,24	0,00	40.916.930,24	89.120.518,14	29.724.614,11	23.901.663,49	35.494.240,54	9.102.621,39	0,00

## ANEXO F - Ganhos e perdas atuariais

O balanço de ganho e perdas atuariais demonstra o ajuste entre os valores realizados e a projeção que se tinha quando da formulação do Plano de Custeio na Avaliação Atuarial, tendo em vista o comportamento das hipóteses e premissas atuariais.

**Tabela F 1 – Balanço de ganhos e perdas atuariais**

Descrição	Passivo Atuarial	
	Benefícios Concedidos	Benefícios a Conceder
Valor presente da obrigação atuarial em 1º de janeiro	27.985.212,55	24.465.900,58
Custo dos juros	1.514.000,00	1.323.605,22
Custo da atualização monetária	1.436.485,79	1.255.838,90
Contribuições arrecadadas	0,00	3.828.255,37
Benefícios pagos	2.943.474,28	
Valor presente da obrigação atuarial em 31 de dezembro	36.626.787,79	29.029.582,70
<b>(Ganho) perda atuarial sobre a obrigação atuarial no início do exercício (valores apurados por diferença)</b>	<b>8.634.563,74</b>	<b>(1.844.017,37)</b>

## ANEXO G - Demonstrativo de Reserva Matemática (Portaria MTP nº 1.467/2022)

A tabela seguinte apresenta as Provisões Matemáticas para registro das provisões matemáticas previdenciárias nas demonstrações contábeis.

**Tabela G 1 – Valores a serem lançados no balancete contábil**

<b>PROVISÕES MATEMÁTICAS PREVIDENCIÁRIAS - REGISTROS CONTÁBEIS</b>		
NOME DO MUNICÍPIO: FRANCISCO SÁ ESTADO: MG		
DRAA/DADOS CADASTRAIS DO MÊS DE DEZEMBRO DO EXERCÍCIO DE 2022		
<b>CÓDIGO DA CONTA</b>	<b>NOME</b>	<b>VALORES (R\$)</b>
<b>2.2.7.2.1.00.00</b> <b>(3) + (4) + (5) + (6) - (7) + (8) + (9)</b>	<b>PROVISÕES MATEMÁTICAS PREVIDENCIÁRIAS</b>	<b>78.379.330,60</b>
<b>PLANO FINANCEIRO</b>		
<b>2.2.7.2.1.01.00</b>	<b>(3) PROVISÕES DE BENEFÍCIOS CONCEDIDOS</b>	<b>0,00</b>
2.2.7.2.1.01.01	(+) APOSENTADORIAS/PENSÕES/OUTROS BENEFÍCIOS DO PLANO	0,00
2.2.7.2.1.01.02	(-) CONTRIBUIÇÕES DO ENTE	0,00
2.2.7.2.1.01.03	(-) CONTRIBUIÇÕES DO APOSENTADO	0,00
2.2.7.2.1.01.04	(-) CONTRIBUIÇÕES DO PENSIONISTA	0,00
2.2.7.2.1.01.05	(-) COMPENSAÇÃO PREVIDENCIÁRIA	0,00
2.2.7.2.1.01.07	(-) COBERTURA DE INSUFICIÊNCIA FINANCEIRA	0,00
<b>2.2.7.2.1.02.00</b>	<b>(4) PROVISÕES DE BENEFÍCIOS A CONCEDER</b>	<b>0,00</b>
2.2.7.2.1.02.01	(+) APOSENTADORIAS/PENSÕES/OUTROS BENEFÍCIOS DO PLANO	0,00
2.2.7.2.1.02.02	(-) CONTRIBUIÇÕES DO ENTE	0,00
2.2.7.2.1.02.03	(-) CONTRIBUIÇÕES DO SERVIDOR	0,00
2.2.7.2.1.02.04	(-) COMPENSAÇÃO PREVIDENCIÁRIA	0,00
2.2.7.2.1.02.06	(-) COBERTURA DE INSUFICIÊNCIA FINANCEIRA	0,00
<b>PLANO PREVIDENCIÁRIO</b>		
<b>2.2.7.2.1.03.00</b>	<b>(5) PROVISÕES DE BENEFÍCIOS CONCEDIDOS</b>	<b>36.626.787,79</b>
2.2.7.2.1.03.01	(+) APOSENTADORIAS/PENSÕES/OUTROS BENEFÍCIOS DO PLANO	40.369.044,35
2.2.7.2.1.03.02	(-) CONTRIBUIÇÕES DO ENTE	0,00
2.2.7.2.1.03.03	(-) CONTRIBUIÇÕES DO APOSENTADO	0,00
2.2.7.2.1.03.04	(-) CONTRIBUIÇÕES DO PENSIONISTA	0,00
2.2.7.2.1.03.05	(-) COMPENSAÇÃO PREVIDENCIÁRIA	3.742.256,56
2.2.7.2.1.03.07	(-) APORTES FINANCEIROS PARA COBERTURA DO DÉFICIT ATUARIAL	0,00
<b>2.2.7.2.1.04.00</b>	<b>(6) PROVISÕES DE BENEFÍCIOS A CONCEDER</b>	<b>61.336.431,39</b>
2.2.7.2.1.04.01	(+) APOSENTADORIAS/PENSÕES/OUTROS BENEFÍCIOS DO PLANO	96.981.429,65
2.2.7.2.1.04.02	(-) CONTRIBUIÇÕES DO ENTE	15.963.213,89
2.2.7.2.1.04.03	(-) CONTRIBUIÇÕES DO SERVIDOR	12.893.084,29
2.2.7.2.1.04.04	(-) COMPENSAÇÃO PREVIDENCIÁRIA	6.788.700,08
2.2.7.2.1.04.06	(-) APORTES FINANCEIROS PARA COBERTURA DO DÉFICIT ATUARIAL	0,00
<b>2.2.7.2.1.05.00</b>	<b>(7) PLANO DE AMORTIZAÇÃO</b>	<b>19.583.888,58</b>
2.2.7.2.1.05.98	(-) OUTROS CRÉDITOS	19.583.888,58
<b>2.2.7.2.1.06.00</b>	<b>(8) PROVISÕES ATUARIAIS PARA AJUSTES DO PLANO FINANCEIRO</b>	<b>0,00</b>
2.2.7.2.1.06.01	(+) PROVISÃO ATUARIAL PARA OSCILAÇÃO DE RISCOS	0,00
<b>2.2.7.2.1.07.00</b>	<b>(9) PROVISÕES ATUARIAIS PARA AJUSTES DO PLANO PREVIDENCIÁRIO</b>	<b>0,00</b>
2.2.7.2.1.07.01	(+) AJUSTES DE RESULTADO ATUARIAL SUPERAVITÁRIO	0,00
2.2.7.2.1.07.02	(+) PROVISÃO ATUARIAL PARA OSCILAÇÃO DE RISCOS	0,00
2.2.7.2.1.07.03	(+) PROVISÃO ATUARIAL PARA BENEFÍCIOS A REGULARIZAR	0,00
2.2.7.2.1.07.04	(+) PROVISÃO ATUARIAL PARA CONTINGÊNCIAS DE BENEFÍCIOS	0,00
2.2.7.2.1.07.98	(+) OUTRAS PROVISÕES ATUARIAIS PARA AJUSTES DO PLANO	0,00

**PROVISÕES MATEMÁTICAS PREVIDENCIÁRIAS - REGISTROS CONTÁBEIS**

NOME DO MUNICÍPIO: FRANCISCO SÁ ESTADO: MG

DRAA/DADOS CADASTRAIS DO MÊS DE DEZEMBRO DO EXERCÍCIO DE 2022

NOTAS EXPLICATIVAS:

O Município de Francisco Sá através da Lei Municipal nº 1.542 de 30/12/2014, instituiu um Plano de Amortização por alíquotas para o equacionamento do Déficit Técnico do Plano, sendo este alterado pela Lei Municipal nº 1.841/2022. O montante correspondente ao Valor Presente da Contribuição Suplementar Futura deste Plano de Amortização é de R\$ 19.583.888,58 e foi alocado na conta contábil "Outros Créditos".

**ANEXO H – Projeção para Relatório de Metas Fiscais e Relatório Resumido da Execução  
Orçamentária**

**LRF Art. 4º, § 2º, Inciso IV, Alínea a (R\$ 1,00)**

**LRF Art. 53, § 1º, inciso II (R\$ 1,00)**

**Portaria MTP nº 1.467/2022, art. 3º, § 5º**

**Tabela H 1 – LEI DE DIRETRIZES ORÇAMENTÁRIAS – PROJEÇÕES ATUARIAIS**

ANO	RECEITAS PREVIDENCIÁRIAS	DESPESAS PREVIDENCIÁRIAS	RESULTADO PREVIDENCIÁRIO	SALDO FINANCEIRO DO EXERCÍCIO
	Valor (a)	Valor (b)	Valor (c) = (a-b)	Valor (d) = (d Exerc. Anterior) + (c)
2022	7.259.373,42	3.495.135,01	3.764.238,41	32.090.237,23
2023	8.192.638,65	3.508.519,02	4.684.119,63	36.774.356,86
2024	9.090.445,92	4.530.175,99	4.560.269,93	41.334.626,79
2025	9.611.237,22	4.837.173,12	4.774.064,10	46.108.690,89
2026	10.124.168,00	5.245.268,06	4.878.899,94	50.987.590,83
2027	10.604.141,70	5.862.667,41	4.741.474,29	55.729.065,12
2028	11.077.049,24	6.302.387,36	4.774.661,89	60.503.727,00
2029	11.537.436,80	6.716.965,42	4.820.471,38	65.324.198,38
2030	11.976.415,23	7.152.300,28	4.824.114,95	70.148.313,33
2031	12.429.109,63	7.423.432,54	5.005.677,09	75.153.990,42
2032	12.827.537,50	7.936.990,88	4.890.546,61	80.044.537,03
2033	13.267.782,55	8.144.442,88	5.123.339,66	85.167.876,70
2034	13.632.916,68	8.426.315,86	5.206.600,82	90.374.477,51
2035	13.788.479,42	8.873.449,82	4.915.029,59	95.289.507,11
2036	14.167.679,72	9.181.563,52	4.986.116,20	100.275.623,31
2037	14.519.566,42	9.499.735,94	5.019.830,47	105.295.453,79
2038	14.821.878,89	9.843.218,20	4.978.660,69	110.274.114,47
2039	15.055.652,13	10.305.301,05	4.750.351,08	115.024.465,55
2040	15.212.948,40	10.798.822,47	4.414.125,93	119.438.591,48
2041	15.434.219,49	11.051.531,48	4.382.688,01	123.821.279,49
2042	15.564.277,19	11.441.039,01	4.123.238,18	127.944.517,67
2043	15.528.984,77	12.128.828,70	3.400.156,07	131.344.673,74
2044	15.700.805,25	12.237.909,43	3.462.895,82	134.807.569,57
2045	15.793.109,31	12.536.693,57	3.256.415,75	138.063.985,31
2046	15.760.874,23	12.958.494,15	2.802.380,08	140.866.365,39
2047	15.802.155,71	13.141.900,03	2.660.255,67	143.526.621,07
2048	15.650.115,45	13.703.590,18	1.946.525,26	145.473.146,33
2049	15.536.324,18	13.984.012,05	1.552.312,13	147.025.458,46
2050	15.452.971,30	14.215.006,07	1.237.965,22	148.263.423,68
2051	15.421.913,04	14.334.880,10	1.087.032,95	149.350.456,63
2052	15.115.362,45	14.730.181,12	385.181,33	149.735.637,95
2053	14.824.285,90	15.157.611,07	-333.325,17	149.402.312,79
2054	14.755.067,96	15.281.002,35	-525.934,39	148.876.378,40
2055	14.606.519,67	15.517.294,13	-910.774,46	147.965.603,94
2056	14.480.433,06	15.506.364,37	-1.025.931,31	146.939.672,62
2057	14.414.705,13	15.461.539,76	-1.046.834,63	145.892.837,99

ANO	RECEITAS PREVIDENCIÁRIAS	DESPESAS PREVIDENCIÁRIAS	RESULTADO PREVIDENCIÁRIO	SALDO FINANCEIRO DO EXERCÍCIO
	Valor (a)	Valor (b)	Valor (c) = (a-b)	Valor (d) = (d Exerc. Anterior) + (c)
2058	14.356.484,16	15.366.578,98	-1.010.094,82	144.882.743,17
2059	14.284.619,57	15.271.292,21	-986.672,64	143.896.070,53
2060	14.219.024,38	15.154.926,52	-935.902,14	142.960.168,39
2061	12.596.904,59	15.153.692,20	-2.556.787,61	140.403.380,77
2062	12.462.911,46	15.028.041,04	-2.565.129,58	137.838.251,19
2063	12.334.654,58	14.894.159,05	-2.559.504,48	135.278.746,72
2064	12.200.439,79	14.707.240,82	-2.506.801,03	132.771.945,69
2065	12.083.867,32	14.669.445,29	-2.585.577,97	130.186.367,72
2066	11.934.401,88	14.413.868,36	-2.479.466,48	127.706.901,24
2067	11.815.964,47	14.294.230,23	-2.478.265,76	125.228.635,48
2068	11.680.176,23	14.074.440,57	-2.394.264,34	122.834.371,14
2069	11.559.536,01	13.897.742,66	-2.338.206,66	120.496.164,49
2070	11.444.055,71	13.802.907,34	-2.358.851,64	118.137.312,85
2071	11.315.582,09	13.610.427,14	-2.294.845,06	115.842.467,79
2072	11.208.807,28	13.620.757,51	-2.411.950,24	113.430.517,55
2073	11.073.919,80	13.538.584,30	-2.464.664,51	110.965.853,05
2074	10.937.605,21	13.383.483,06	-2.445.877,85	108.519.975,20
2075	10.817.612,81	13.317.349,83	-2.499.737,01	106.020.238,19
2076	10.694.311,77	13.327.912,42	-2.633.600,65	103.386.637,54
2077	10.545.259,69	13.174.336,29	-2.629.076,60	100.757.560,93
2078	10.415.712,17	13.102.930,30	-2.687.218,13	98.070.342,80
2079	10.278.099,41	13.021.774,72	-2.743.675,31	95.326.667,49
2080	10.134.051,39	12.955.191,98	-2.821.140,59	92.505.526,90
2081	9.986.273,27	12.842.760,48	-2.856.487,21	89.649.039,69
2082	9.832.557,42	12.730.861,72	-2.898.304,30	86.750.735,39
2083	9.670.399,35	12.554.424,92	-2.884.025,57	83.866.709,82
2084	9.542.181,94	12.606.757,79	-3.064.575,85	80.802.133,97
2085	9.361.327,59	12.487.059,31	-3.125.731,71	77.676.402,26
2086	9.199.838,31	12.421.650,84	-3.221.812,52	74.454.589,73
2087	9.031.386,91	12.326.994,81	-3.295.607,90	71.158.981,83
2088	8.852.346,12	12.206.769,45	-3.354.423,34	67.804.558,49
2089	8.673.525,57	12.057.667,81	-3.384.142,25	64.420.416,25
2090	8.514.346,63	12.030.001,92	-3.515.655,29	60.904.760,96
2091	8.322.608,08	11.889.159,93	-3.566.551,84	57.338.209,11
2092	8.134.882,19	11.708.466,85	-3.573.584,66	53.764.624,45
2093	7.956.993,54	11.549.937,74	-3.592.944,20	50.171.680,26
2094	7.774.696,81	11.401.682,09	-3.626.985,28	46.544.694,98
2095	7.591.048,18	11.239.369,88	-3.648.321,70	42.896.373,27
2096	7.401.570,11	11.063.384,82	-3.661.814,71	39.234.558,57
2097	7.207.644,62	10.868.803,22	-3.661.158,60	35.573.399,97

## ANEXO I - Análise de Variação dos Resultados das últimas Avaliações Atuariais

Neste anexo estão descritas as principais variações entre os resultados apurados neste estudo e os das últimas avaliações atuariais realizadas pela **RTM Consultores Associados** e/ou disponibilizadas pelo RPPS.

### a) VARIAÇÃO NA BASE DE DADOS CADASTRAIS

As tabelas a seguir apresentam respectivamente as variações no quantitativo de participantes, nas folhas de salários e benefícios e nos salários e benefícios médios calculados.

**Tabela I 1 - Variações do Quantitativo de participantes**

AVALIAÇÃO ATUARIAL	Quantitativo de Participantes					
	Ativos	Variação %	Inativos	Variação %	Pensionistas	Variação %
2020	697		97		8	
2021	690	-1,00%	108	11,34%	11	37,50%
2022	683	-1,01%	118	9,26%	13	18,18%
2023	680	-0,44%	130	10,17%	13	0,00%

**Tabela I 2 - Variações das Folhas de Salários e Benefícios**

AVALIAÇÃO ATUARIAL	Folha de Salários e benefícios (R\$)					
	Ativos	Variação %	Inativos	Variação %	Pensionistas	Variação %
2020	936.846,51		118.102,97		8.842,23	
2021	1.014.856,00	8,33%	141.979,83	20,22%	12.382,52	40,04%
2022	1.074.556,87	5,88%	160.780,33	13,24%	16.243,87	31,18%
2023	1.333.097,25	24,06%	209.548,46	30,33%	16.872,60	3,87%

**Tabela I 3 - Variações dos Salários e Benefícios Médios**

AVALIAÇÃO ATUARIAL	Salários e Benefícios Médios (R\$)					
	Ativos	Variação %	Inativos	Variação %	Pensionistas	Variação %
2020	1.344,11		1.217,56		1.105,28	
2021	1.470,81	9,43%	1.314,63	7,97%	1.125,68	1,85%
2022	1.573,29	6,97%	1.362,55	3,64%	1.249,53	11,00%
2023	1.960,44	24,61%	1.611,91	18,30%	1.297,89	3,87%

Comparando os quantitativos da avaliação atuarial de 2023 com a de 2022, tem-se que os ativos obtiveram variação de -0,44%, os aposentados de 10,17% e os pensionistas de 0,00%.

Com relação aos salários/benefícios médios, tem-se que os ativos obtiveram variação de 24,61%, os aposentados de 18,30% e os pensionistas de 3,87%.

## b) VARIAÇÃO NO CUSTO PREVIDENCIÁRIO

As tabelas a seguir apresentam as variações nos custos normais, nos valores das Provisões e ativos financeiros e nos custos totais, respectivamente.

**Tabela I 4 - Variações nos Custos Normais**

CUSTO NORMAL	AVALIAÇÃO ATUARIAL			
	2020	2021	2022	2023
Aposentadorias com reversão ao dependente	14,91%	15,00%	16,78%	15,45%
Invalidez com reversão ao dependente	2,03%	2,28%	2,52%	2,64%
Pensão de ativos	2,40%	2,66%	2,79%	2,86%
<b>CUSTO ANUAL LÍQUIDO NORMAL</b>	<b>19,34%</b>	<b>19,94%</b>	<b>22,09%</b>	<b>20,95%</b>
Administração do Plano	2,00%	3,00%	3,00%	3,60%
<b>CUSTO ANUAL NORMAL TOTAL</b>	<b>21,34%</b>	<b>22,94%</b>	<b>25,09%</b>	<b>24,55%</b>

**Tabela I 5 - Variações nos valores das Provisões e Ativos Financeiros do Plano**

SALDO DO SISTEMA (valores em R\$)	AVALIAÇÃO ATUARIAL			
	2020	2021	2022	2023
(-) RM de Benefícios Concedidos (RMBC)*	R\$ 20.487.936,49	R\$ 25.970.611,38	R\$ 31.358.979,69	R\$ 40.369.044,35
(-) RM de Benefícios a Conceder (RMBaC)*	R\$ 10.074.701,61	R\$ 21.773.151,03	R\$ 30.472.421,35	R\$ 35.219.780,03
<b>Provisões Matemáticas (RMBaC + RMBC)</b>	<b>R\$ 30.562.638,10</b>	<b>R\$ 47.743.762,41</b>	<b>R\$ 61.831.401,04</b>	<b>R\$ 75.588.824,38</b>
(+) Ativo Líquido do Plano	R\$ 21.651.285,66	R\$ 25.931.358,04	R\$ 28.201.014,30	R\$ 32.090.237,23
(+) Saldo devedor de Acordo de Parcelamento	R\$ 0,00	R\$ 5.722.265,06	R\$ 5.742.621,58	R\$ 4.183.762,86
(+) Valor Presente da COMPREV a receber	R\$ 7.316.030,13	R\$ 8.163.812,36	R\$ 9.380.287,91	R\$ 9.932.453,89
<b>Resultado Técnico Atuarial</b>	<b>R\$ (1.595.322,31)</b>	<b>R\$ (7.926.326,95)</b>	<b>R\$ (18.507.477,25)</b>	<b>R\$ (29.382.370,40)</b>

\* A Compensação Previdenciária foi desconsiderada no cômputo das Provisões Matemáticas.

Dos dados dispostos nas tabelas anteriores, podem ser feitas as seguintes análises, comparando a avaliação atuarial de 2023 com a anterior em 2022:

- houve uma redução de 1,33 pontos percentuais no Custo de Aposentadoria Programada.



- Houve aumento de 0,12 pontos percentuais no Custo de Aposentadoria por Invalidez, devido ao aumento da idade média dos servidores ativos em 0,64 anos.
- A Reserva Matemática de Benefícios a Conceder apresentou um aumento de 15,58%, decorrente do crescimento natural desta conta, impactado pelo aumento do salário médio dos participantes ativos em 24,61%.
- A Reserva Matemática de Benefícios Concedidos apresentou um aumento de 28,73%, consequência do aumento do quantitativo de aposentados e pensionistas e do aumento dos seus benefícios médios em, respectivamente, 18,30% e 3,87%.

## ANEXO J - Demonstrativo de Duração do Passivo

A duração do passivo corresponde à média dos prazos dos fluxos de pagamentos de benefícios do RPPS, líquidos das contribuições dos aposentados e pensionistas, ponderada pelos valores presentes desses fluxos.

Considerando o Fluxo Atuarial do Plano de Benefícios do PREVIBREJO para cálculo da duração do passivo, em função dos resultados apurados nesta Avaliação Atuarial, obteve-se o valor de **19,56 anos**.

A tabela a seguir apresenta a evolução da duração do passivo entre a Avaliação Atuarial atual e a dos exercícios anteriores.

**Tabela J 6 – Evolução da Duração do Passivo**

AVALIAÇÃO ATUARIAL	Duração do Passivo	Varição
2020	20,20	---
2021	20,73	2,62%
2022	19,91	-3,94%
2023	19,56	-1,78%

### ANEXO K – Tábuas Biométricas

Idade	IBGE – 2021 Mulheres	IBGE - 2021 Homens	ALVARO VINDAS
0	0,010321	0,012045	0,000000
1	0,000686	0,000831	0,000000
2	0,000436	0,000550	0,000000
3	0,000329	0,000425	0,000000
4	0,000268	0,000353	0,000000
5	0,000229	0,000306	0,000000
6	0,000202	0,000273	0,000000
7	0,000183	0,000251	0,000000
8	0,000171	0,000237	0,000000
9	0,000165	0,000233	0,000000
10	0,000166	0,000238	0,000000
11	0,000175	0,000258	0,000000
12	0,000205	0,000298	0,000000
13	0,000239	0,000369	0,000000
14	0,000265	0,000486	0,000000
15	0,000319	0,000966	0,000575
16	0,000366	0,001235	0,000573
17	0,000403	0,001479	0,000572
18	0,000425	0,001678	0,000570
19	0,000437	0,001836	0,000569
20	0,000448	0,001995	0,000569
21	0,000463	0,002148	0,000569
22	0,000479	0,002248	0,000569
23	0,000495	0,002282	0,000570
24	0,000514	0,002265	0,000572
25	0,000533	0,002225	0,000575
26	0,000555	0,002192	0,000579
27	0,000583	0,002173	0,000583
28	0,000618	0,002183	0,000589
29	0,000660	0,002216	0,000596
30	0,000707	0,002254	0,000605
31	0,000758	0,002290	0,000615
32	0,000810	0,002336	0,000628
33	0,000860	0,002393	0,000643
34	0,000913	0,002462	0,000660
35	0,000972	0,002545	0,000681
36	0,001041	0,002641	0,000704
37	0,001119	0,002751	0,000732
38	0,001207	0,002876	0,000764
39	0,001307	0,003018	0,000801
40	0,001416	0,003178	0,000844
41	0,001537	0,003359	0,000893
42	0,001677	0,003566	0,000949
43	0,001840	0,003801	0,001014
44	0,002022	0,004065	0,001088
45	0,002221	0,004355	0,001174

Idade	IBGE – 2021 Mulheres	IBGE - 2021 Homens	ALVARO VINDAS
46	0,002432	0,004671	0,001271
47	0,002651	0,005016	0,001383
48	0,002873	0,005393	0,001511
49	0,003105	0,005802	0,001657
50	0,003355	0,006243	0,001823
51	0,003627	0,006718	0,002014
52	0,003915	0,007227	0,002231
53	0,004220	0,007773	0,002479
54	0,004545	0,008358	0,002762
55	0,004903	0,008991	0,003089
56	0,005296	0,009669	0,003452
57	0,005720	0,010382	0,003872
58	0,006176	0,011127	0,004350
59	0,006673	0,011917	0,004895
60	0,007219	0,012770	0,005516
61	0,007828	0,013703	0,006223
62	0,008510	0,014724	0,007029
63	0,009277	0,015846	0,007947
64	0,010134	0,017080	0,008993
65	0,011071	0,018399	0,010183
66	0,012102	0,019842	0,011542
67	0,013255	0,021490	0,013087
68	0,014550	0,023388	0,014847
69	0,015988	0,025526	0,016852
70	0,017545	0,027839	0,019135
71	0,019238	0,030313	0,021734
72	0,021121	0,033015	0,024695
73	0,023225	0,035972	0,028066
74	0,025551	0,039191	0,031904
75	0,028051	0,042657	0,036275
76	0,030747	0,046387	0,041252
77	0,033736	0,050443	0,046919
78	0,037070	0,054866	0,053371
79	0,040755	0,059683	0,060718
80	0,044794	0,063961	0,069084
81	0,048986	0,068489	0,078608
82	0,053355	0,073301	0,089453
83	0,057927	0,078438	0,101800
84	0,062732	0,083948	0,115899
85	0,067804	0,089888	0,131865
86	0,073185	0,096327	0,190090
87	0,078921	0,103347	0,170840
88	0,085070	0,111048	0,194465
89	0,091696	0,119555	0,221363
90	0,098882	0,129022	0,251988
91	0,106724	0,139643	0,000000

Idade	IBGE – 2021 Mulheres	IBGE - 2021 Homens	ALVARO VINDAS
92	0,115342	0,151667	0,000000
93	0,124886	0,165416	0,000000
94	0,135543	0,181314	0,000000
95	0,147552	0,199931	0,000000
96	0,161221	0,222042	0,000000
97	0,176955	0,248730	0,000000
98	0,195296	0,281537	0,000000
99	0,216979	0,322704	0,000000
100	0,243028	0,375533	0,000000
101	0,274895	0,444872	0,000000
102	0,314683	0,537402	0,000000
103	0,365487	0,659933	0,000000

Idade	IBGE – 2021 Mulheres	IBGE - 2021 Homens	ALVARO VINDAS
104	0,445801	0,824382	0,000000
105	0,538851	0,951547	0,000000
106	0,661938	0,996961	0,000000
107	0,811089	0,999990	0,000000
108	0,943363	1,000000	0,000000
109	0,995762	1,000000	0,000000
110	0,999981	1,000000	0,000000
111	1,000000	1,000000	0,000000
112	1,000000	1,000000	0,000000
113	1,000000	1,000000	0,000000
114	1,000000	1,000000	0,000000
115	1,000000	1,000000	0,000000